TANCREDO CANDIDATO A VICE NA GB

(LEIA NA 5.ª PAGINA)

Juraci recusa ministério

BRASÍLIA —
Fonte oficiosa informava, ontem, que o ex-governador Juraci Magalhães, convidado para ocupar a pasta das Minas e Energia, teria recusado o pôsto por motivo, não deverá, então, ser preenchida por por motivos não esclarecidos. Esta secretaria de Estado, segundo a mesma fonte, deverá, então, ser preenchida por técnico de alto gabarito, possìvelmente militar, e, ainda, por indicação do ministro da Guerra, general Artur Costa e Silva.

ANO XXXV — Rio de Janeiro, quinta-feira, 16 de abril de 1964 — N.º 11.066

* Fundador: J. E. DE MACEDO SOARES *

Diario Carioca

30 CRUZEIROS

* O MAXIMO DE JORNAL NO MINIMO DE ESPAÇO *

BIBLIOTECA NACIONAL — Rio de Janeiro

Santos perdeu de 5; Botafogo de 1; Fla é líder também

(10.ª PAGINA)

Castelo fala em reformas no discurso de presidente

Reação da direita não terá vez no govêrno

Lacerda não foi

Mazzilli falou 5 laudas na posse

Kruel só aplaudiu fala anti-extremista

Tomaz manda saudação

Não foram ainda nomeados todos os ministros

Discurso de Castelo tranqüiliza políticos

(Noticiário completo nas páginas 3 e 4)

Dois momentos da posse de Castelo Branco: O novo presidente lê o seu discurso perante o Congresso e encontra-se com Mazzilli para receber a faixa no Palácio do Congresso.

Sobral Pinto

CASSAÇÃO DE DIREITOS POLÍTICOS CAIRÁ COM JUSTIÇA INDEPENDENTE

Mauritônio Meira informa:

Ademar quis indicar ministro da Fazenda

Castelo vai governar de Brasília

(LEIA NA 3.ª PAGINA)

O TEMPO

TEMPO: Bom, com nebulosidade e nevoeiro pela manhã.
Temperatura: Ligeira elevação.
Ventos: Variáveis, fracos a moderados.
Máxima: 21,0 (Engenho de Dentro).
Mínima: 20,2 (Santa Teresa).

— A cassação dos direitos políticos só subsistirá enquanto os tribunais do país não readquirirem sua independência — declarou o professor Sobral Pinto em entrevista ao DC, em que se manifesta, igualmente, contra o Ato Institucional e revela o texto da moção apresentada (e rejeitada) ao Instituto dos Advogados do Brasil. — (Leia na quarta página).

★ *A página em branco* ★

DANTON JOBIM

O GOVÊRNO que hoje se inicia é uma ditadura constitucionalizada. Um Govêrno autoritário. Um Govêrno que se autolimitou e, por conseguinte, pode alargar os limites de sua ação até onde lhe aprouver. O círculo em que se encerra é um círculo de giz, traçado por êle próprio, invocando os princípios e propósitos revolucionários.

Não temos mais uma Constituição rígida. Ela se tornou fluida com a outorga do Ato Institucional. É certo que o Congresso será convidado a votar as propostas de revisão. Mas que sucederá ao Congresso se opuser o seu veto a essas propostas? Não faltarão eminentes juristas para invocar o Poder Constituinte das Revoluções a fim de legitimar-se à dissolução pura e simples.

O GLÁDIO cego das cassações ainda não foi embainhado. O garrote da suspensão dos direitos políticos ainda pode funcionar por algum tempo, segundo o Ato Institucional, ameaçando qualquer cidadão, do mais importante ao mais humilde, sem que lhe seja assegurado o direito de defesa.

Não discutimos a inevitabilidade do que desabou sôbre êste país. Quantas vêzes advertimos os comunistas e seus parceiros da esquerda sôbre as conseqüências da agitação irresponsável que faziam. Não temíamos por êles, mas pelo Brasil, que talvez não lograsse realizar pacìficamente as reformas por que ansiava e se expunha a uma ditadura de direita, incapaz de abrir caminho às soluções corajosas que exigiam os seus grandes problemas, a começar pelo agrário.

A REVOLUÇÃO veio com as características de uma reação da direita. Mas não cremos que essa marca perdure por muito tempo. Há sinais de que os militares não desejam insistir sôbre os aspectos negativos da revolução. O que não querem, positivamente, é servir de capangas a grupos poderosos que gostariam de instaurar uma era fascista no país a fim de proteger seus interêsses contra uma política de progresso social e de emancipação econômica.

O PRESIDENTE que ontem se empossou é um dos grandes estudiosos dos problemas brasileiros. Seu poder discricionário pode afastar muitos obstáculos da rota do nosso desenvolvimento, que se acha estrangulado em muitos pontos de nossas velhas estruturas.

Se o marechal Castelo Branco coibir enèrgicamente a ação dos extremistas da direita, que podem esterilizar o seu govêrno com medidas radicais e odiosas de caráter meramente repressivo, não temos a menor dúvida de que poderá servir imensamente ao país. Se êle souber conquistar a confiança de todos os brasileiros com atos que os tranqüilizem, normalizando a vida da nação, então será bem possível que êsses próximos vinte meses sejam aproveitados para uma obra fecunda de renovação nacional. E, se o nôvo Presidente quiser conquistar a simpatia do povo, ponha menos ênfase na abertura de inquéritos que na revisão das medidas drásticas tomadas contra centenas de cidadãos, para que se faça justiça depois de garantir-lhes o direito sagrado de se defender.

O MINISTÉRIO, em geral, é de alto nível. Um Milton Campos na pasta da Justiça e um Luís Viana Filho na Casa Civil talvez sejam o indício de que, nos conselhos do Planalto, a autoridade não se sobreponha à liberdade e a fôrça não se sobreponha ao direito.

Por enquanto, o Marechal está diante de uma página em branco. Saberá êle escrever nessa página um nobre capítulo de nossa história que restaure a paz entre os brasileiros, restituindo-lhes a fé na democracia?

P.S. — Cometemos em nosso último artigo uma injustiça com o nosso amigo e confrade Sobral Pinto. Para repará-la publicamos, em outro local, a briosa moção que êle apresentou ao Instituto dos Advogados e foi rejeitada. — D. J.

DIÁRIO NO MUNDO

(Condensado da UPI, DPA, IPS e ANSA)

Saigon

Estratégia comunista surpreendeu Exército

SAIGON — Guerrilheiros comunistas, que batiam em retirada, surpreenderam numa emboscada fôrças do Exército do Vietnam que os perseguiam, causando 70 baixas, entre mortos e feridos, segundo dados confirmados oficialmente. Não se sabe se houve baixas entre os comunistas, que prepararam sua emboscada na província de Choung Thien, a 200 quilômetros ao Sul de Saigon.

Um tripulante norte-americano de um helicóptero sofreu fratura de uma perna em outro combate, a 580 quilômetros ao Norte daqui. O helicóptero perdeu altura quando seu pilôto tentava salvar um soldado vietnamês ferido. Ambos os feridos foram salvos por outro helicóptero. A emboscada da Província de Chuong Then eleva o número de baixas a 186 saldados do govêrno e oito norte-americanos.

"Lei-mordaça"

SANTIAGO DO CHILE — A lei sôbre abusos de publicidade, chamada "Lei Mordaça", foi aplicada pela primeira vez quando o promotor da Côrte de Apelações de Santiago, Marcial Garcia, denunciou o vespertino "Golpe" pelo delito de "ultraje à moralidade pública". Segundo diz a denúncia, o "Golpe" infringiu lei ao publicar com caráter sensacionalista, um homicídio ocorrido no fim da semana passada.

Foguete incendiou

CABO KENNEDY — A terceira parte de um foguete Delta incendiou-se e derrubou uma plataforma onde trabalhavam onze técnicos que ficaram feridos, quatro dêles gravemente. O foguete de um metro e meio de altura, que tem uma fôrça de impulso de 2.700 libras, deixou escapar chamas brancas e gases no local de montagem, quando estava sendo instalado um satélite no cone do mesmo projétil.

Experiência atômica

WASHINGTON — A Comissão de Energia Atômica (CEA) realizou uma nova experiência nuclear subterrânea em seu centro de ensaios de Nevada. O anúncio diz que a explosão, "vinculada com os armamentos", foi de escasso rendimento, o que indica uma fôrça explosiva inferior a 20.000 TNT, 198. Essa a quarta experiência anunciada pela CEA na atual série.

Missão econômica

HAVANA — Chegou a esta capital uma missão econômica da Alemanha Oriental, encabeçada pelo sr. Dieter Albrecht, vice-presidente da Comissão de Planificação do Estado. A missão manterá entrevistas sôbre intercâmbio comercial e técnicos entre os dois paisse.

Exposição

WASHINGTON — Telas do artista boliviano Alfredo da Silva estão sendo exibidas numa expansão inaugurada na União Panamericana. A exibição faz parte das comemorações da Semana Panamericana, levadas a cabo pela União. Da Silva nasceu em Potosi, em 1936, e estudou na Universidade Argentina de Cordoba. Desde 1961 o pintor boliviano reside em Nova Iorque.

Visita a Washington

DUBLIN — O presidente Emon de Valera aceitou o convite para visitar os Estados Unidos que lhe formulou o presidente estadunidense Lyndon B. Johnson. O anúncio dado à publicidade diz que, de Valera, que atualmete conta com 81 anos, visitaria oficialmente os Estados Unidos de 27 a 29 de maio. De Valera estêve em Washington, durante as exéquias do presidente John F. Kennedy.

Conspiração

CAIRO — A Rádio Damasco anunciou um estado de emergência na povoação síria de Hama, como conseqüência de uma "confabulação armada" nessa região, segundo a agência oficial de notícias Mena. A citada agência disse que foram detidos os revoltosos. Hana se encontra na Síria Ocidental, a 160 quilômetros ao Norte de Damasco.

Cubano a UNESCO

HAVANA — Juan Marinello, ex-presidente do Partido Socialista Popular (Comunista) de Cuba, e sua mulher, partiram para Paris, via Praga. Na capital francesa, Marinelli assumirá seu cargo de representante de Cuba ante a Organização das Nações Unidas para a Educação, Ciência e Cultura (UNESCO).

Cuba-Argélia

ARGEL — O ministro de Indústria de Cuba, Ernesto Guevara, chegou a esta cidade para começar uma visita de quatro dias, durante à qual tratará com o govêrno argelino de questões de cooperação política e econômica entre os dois países. O ministro cubano foi recebido no aeroporto pelo presidente Ahmed Ben Bella, pelo primeiro vice-ministro, coronel Houari Houmedienne; pelo ministro de Relações Exteriores, Abdelhazis Bouteflika, e por outros altos funcionários.

Uruguai-Equador

MONTEVIDÉU — Foi efetuada ontem, ao meio-dia, na Chancelaria o intercâmbio de notas entre o Uruguai e o Equador, referentes à exoneração do visto em passaportes para os cidadãos uruguaios e equatorianos que viajem entre ambos os países. A nota uruguaia foi firmada pelo ministro do Exterior do Uruguai, sr. Alejandro Zorrilla de San Martin, e a equatoriana pelo embaixador, dr. José Ricardo Martinez Cobo.

Suicídio

ABDJAN, (Costa de Marfim) Ernest Doka, ex-presidente da Suprema Côrte, enforcou-se no dia 6 do corrente, depois de confessar sua participação em um plano para assassinar o presidente da República, Félix Houphouet-Boigny, segundo anunciou êste último. Houphouet-Boigny declarou ante uma sessão especial da Assembléia Nacional que Boka havia deixado uma carta confessando ter sido membro do Partido Comunista.

Base militar

PARIS — A grande base aérea e naval que a França tem em Mers-El-Kebir, perto de Oran, Argélia, ficou convertida em uma simples zona militar, quando formalmente se lhe retirou o qualificativo de "estratégica". O anúncio a respeito, que apareceu no "Diário Oficial", é parte do programa francês para equipar-se com bombardeiros nucleares de alcance médio. Havia-se previsto a decisão desde que a França começou a retirar tropas da base, há vários meses. A base em si será entregue à Argélia, ao amparo do acôrdo que reconheceu a independência dêsse país, o mais tardar em 1977.

OEA

Centro de Estudos da Reforma Agrária

BOGOTA' — O secretário-geral da Organização dos Estados Americano, José A. Mora, declarou oficialmente inaugurado o nôvo Centro Interamericano de Estudos sôbre a reforma agrária (CIRA), com sede nestac apital. O "CIRA" proporcionará adestramento técnico em matérias de reforma agrária a bolsistas dos diversos países da América Latino que assistirão aos cursos anuais programados pela nova instituição.

O nôvo centro de estudos foi estabelecido sob os auspícios da OEA e da "INCORA" e entre seus objetivos figura também o de preparar informações técnicas sôbre as causas determinantes das estruturas agrárias defeituosas da América Latina e propor as modificações do caso.

O dr. Mora, que veio a esta capital para assistir ao ato inaugural, realizou uma entrevista com o chanceler colombiano Fernando Gomez Martinez. Fontes autorizadas disseram que os dois funcionários sondaram a possibilidade que existe para a convocação de uma conferência pan-americana que considere os problemas que atualmente afetam ao hemisfério.

DESARME: EM ESTUDO O ACÔRDO EUA-URSS

GENEBRA — E' possível que se expeça brevemente uma declaração conjunta soviético-norte-americana para exprimir a esperança de que se obtenham êste ano mais acordos de desarmamento, segundo disseram fontes competentes.

A declaração responderia às exigências de progresso formuladas por outros países neutros que participam da Conferência de Desarmamento, em que intervêm 11 nações.

DECLARAÇÃO

Os informantes assinalaram que a declaração seria dada dentro de duas semanas pelos delegados da Rússia e dos Estados Unidos, na sua condição de co-presidente da Conferência.

Seria, na verdade, uma promessa aos neutralistas de que os Estados Unidos e a União Soviética se empenharão brevemente em negociações concretas sôbre uma ou mais das muitas propostas submetidas à Conferência.

Os neutros solicitaram um relatório sôbre o progresso realizado antes que a Conferência entre no período de férias da primavera, que deve começar no fim do mês em curso e prolongar-se de quatro a seis semanas. Os informantes disseram que a solicitação dos neutros foi submetida à consideração de Fisher e Tsarapkin, co-presidentes da Conferência, nas reuniões à portas fechadas que ambos realizaram.

Conjectura-se, ainda que sem nenhuma base oficial, sôbre qual e quaic serão os temas que as duas grandes potências estariam dispostas à negociar. Reconhece-se, não obstante, segundo a declaração feita aos jornalistas por Tsarapkin, que uma fogueira de bombardeiros seria o assunto mais fácil de negociar.

Os Estados Unidos propuseram a destruição de seus prróprios bombardeiros B.47 e dos soviéticos TU-16, que já estão algo obsoletos.

Chipre

Makários recusou 'solução política'

ATENAS — O presidente cipriota, arcebispo Makários, ressaltou ontem, em declarações à imprensa de Atenas, que seu govêrno não aceitará nenhuma "solução política" que esteja em desacôrdo com os princípios da democracia, da justiça e do direito de autodeterminação.

Makários, que se encontra em Atenas desde o último fim de semana para coordenar atitudes com o govêrno grego, manifestou que se chegou a uma unidade de critérios quanto aos objetivos e meios a serem empregados para restabelecer a legalidade e a ordem em Chipre através dos princípios democráticos, de maneira a fazer com que Chipre possa decidir sôbre seu próprio destino.

DIVISAO

O presidente cipriota culpou os dirigentes turcos e a minoria turco-cipriota pelos atos de provocação para conseguir a divisão da ilha.

Quanto ao papel que desempenhará o general Grivas, Makários limitou-se a manifestar que suas conversações com o ex-chefe da EOKA foram edificantes.

Interrogado a cêrca de se, no caso de uma intervenção militar turca, Chipre aceitaria ajuda soviética, Makários manifestou que em caso semelhante Chipre estaria na obrigação de aceitar de bom-grado ajuda de qualquer país. No entanto, acrescentou, conifemos em que não se apresenta tal necessidade.

Quanto à possibilidade de uma permuta dos gregos de Istambul e os turcos de Chipre, Makários manifestou que não considera tal possibilidade como o único caminho viável para solucionar a questão de Chipre.

URSS já tem apoio da Polônia contra China

MOSCOU — O primeiro-ministro soviético, Nikita Kruchev, que está tratando de conseguir o apoio das nações comunistas da Europa Oriental contra Pequim, anunciou que a União Soviética e Polônia prolongaram o seu tratado de amizade por outros vinte anos.

Nas conversações de alto nível que realizam as duas nações se resolveu também uma "maior cooperação econômica" até o ano de 1970, disse Kruchev a cêrca de 6 mil pessoas que assistiram a uma "reunião de amizade" soviético-polonesa no Kremlin.

APOIO

O chefe do Partido Comunista Polonês, Wladyslaw Gomulka, o primeiro-ministro Josef Cyrankiewicz e altos funcionários soviéticos assistirão à reunião depois da segunda conferência secreta dos líderes poloneses com Kruchev, na qual se supõe êstes discutirão a nova fase do conflito com os comunistas chineses.

O líder comunista tchecoslovaco, Antonin Novotny, chegará a Moscou procedente de Praga. Espera-se que também fará ato de presença outros secretários de partidos comunistas das nações da Europa Oriental, para assistir às comemorações do septuagésimo aniversário de Kruchev.

O chefe do govêrno soviético declarou que a Rússia e a Polônia têm "pontos de vista de interêsses idênticos em política internacional". Agradeceu o apoio polonês à sua política de coexistência.

URSS diminui ajuda

LONDRES — A União Soviética está reduzindo drásticamente sua assistência aos países em processo de decnvolvimento como conseqüência de dificuldades econômicas e de desalento pelas pequenas vantagens que lhe produzem seus métodos de assistência.

Estas são as conclusões de um relatório na última edição de "O Mundo de Hoje", órgão autorizado do Real Instituto de Assuntos Internacionais.

Segundo o relatório, a apertada posição dos pagamentos exteriores da Rússia é responsável "pela visível perda de impulso da assistência soviética aos países subdesenvolvidos fora de suu órbita".

Drama de Roma

ROMA — Os romanos se vêem frente à três perspectivas desagradáveis: tarifas telefônicas mais elevadas, menos espaço para estacionamento de veículos e, falta de "café expresso", por 24 horas. O govêrno de coalisão de Aldo Moro, em uma decisão com a qual se desvia de sua linha antiinflacionária, anunciou que pretende aumentar as tarifas telefônicas a partir de 1º de maio próximo.

Milton Berle

HOLLYWOOD — O cômico Milton Berle ingressou no Hospital por padecer, segundo declarou sua espôsa, de uma possível úlcera. No Hospital, "Cedros de Libano", em que está internado, um porta-voz declarou que o estado do paciente não é grave e que em breve se determinará a natureza exata de sua afecção. Berle, que em 55 anos de idade acaba de terminar uma atuação em um cabaré de Las Vegas, Nevada.

Lindon Johnson pede amor pela democracia

WASHINGTON — O presidente Johnson proclamou o 1.º de maio "Dia da Lealdade", que será ocasião para que os norte-americanos reafirmem sua dedicação aos princípios democráticos em que se baseiam os Estados Unidos.

Numa segunda proclamação, o presidente designou o 17 de setembro "Dia da Nacionalidade", em comemoração do 177.º ainversário da assinatura da Constituição dos Estados Unidos. A semana seguinte foi proclamada "Semana da Constituição".

PROCLAMAÇAO

Ao expedir sua proclamação do "Dia da Lealdade", o presidente Johnson declarou que os Estados Unidos, desde sua fundação "tiveram a fortuna de possuir filhos e filhas que arriscaram ou safricifaram voluntária e valorosamente suas vidas e fortunas, a fim de que esta Nação pudesse viver e prosperar".

Não obstante, acrescentou, "os sacrifícios de ontem não garantem a perpetuação de nossas instituições democráticas", que só poderão ser preservadas com a constante vigilância exercida por seus cidadãos.

O "Dia da Lealdade" foi proclamado de acôrdo com uma resolução conjunta do Congresso, em 1958. O "Dia da Nacionalidade" foi aprovado pelo Congresso em 1952 e a "Semana da Constituição", em 1956.

Mais países contra o Vietnam (Sul) neutro

MANILA — Cinco dos oito países-membros da Organização do Tratado da Ásia Sul-Oriental (SEATO), fizeram causa comum contra o plano proposto pelo presidente da França, Charles de Daulle, para neutralizar o Vietnam do Sul, segundo se declarou ontem em fontes informativas da Conferência de Ministros d: Relações Exteriores da SEATO, que se efetua aqui.

A Tailândia, Austrália, Filipinas e Paquistão adotaram uma posição contrária ao projeto, coincidindo, assim, com a mantida pelos Estados Unidos. Fizeram conhecer sua decisão em conversações privadas que se realizam à margem do conclave.

RESERVA

Os outros membros são a Grã-Bretanha e Nova Zelândia, que não fizeram declarações públicas a respeito, e a própria França.

Até o presente, o ministro francês, Maurice Couve de Murville, vem podendo manter o debate sôbre o plano fora do âmbito da conferência em si, mediante discussões privadas com seus colaboradores da SEATO.

ENCERRAMENTO

O representante do govêrno de Paris conferenciou com o secretário de Estado norte-americano, Dean Rusk, e com Lord Carrington, da Grã-Bretanha, têrça-feira noite, antes do banquete oficial que se realizou no palácio do presidente Diosdado Macapagal.

Hoje, data assinalada para o encerramento da conferência, Couve de Murville tem entrevistas marcadas com Rusk e com o secretário de Relações Exteriores da Austrália, "Sir" Garfield Barwick.

E.U.A. vêem vantagem sôbre URSS

WASHINGTON — O Departamento de Defesa, em aparente reação ante críticas do general Curtis E. Lemay, afirmou onem que a superioridade militar dos Estados Unidos sôbre a URSS "continua aumentando".

Lemay, chefe do Estado-Maior da Fôrça Aérea, declarou perante uma Comissão Parlamentar que o poderio norte-americano é "definitivamente superior" ao soviético, porém acrescentou: "Não creio que essa superioridade, em têrmos relativos, seja tão grande como há alguns anos. Em outras palavras, a diferença está se encurtando".

BOMBAS

Como remédio, Lemay propôs fabricar bombas nucleares de .. 100 megatons, que a URSS tem na atualidade, e criar uma nova classe de bombardeiros avançados.

Em uma declaração que contém dados até agora mantidos em segrêdo, o Departamento de Defesa afirma que "a realidade é que a superioridade norte-americana estêve aumntando e nos propomos que continue aumentando".

O documento refere-se, em seguida, aos projéteis intercontinentais da União Soviética, calculando que seu total ascende à 180, enquanto os Estados Unidos tem 750.

Herrera reeleito no BID

CIDADE DO PANAMA — O economista chileno Felipe Herrera foi reeleito presidente do Banco Interamericano de Desenvolvimento (BID). A Junta de Governadores do BID o reelegeu para um nôvo período de cinco anos.

Falando na V Assembléia Anual do BID, que se realiza nesta capital, declarou o sr. Herrera que o Banco pôs um ponto final no primeiro capítulo de seu crescimento e agora se acha capacitado para projetar e empreender novas tarefas sôbre bases bem definidas.

Esperada subversão nos países latinos

WASHINGTON — Os esforços comunistas para subverter as nações da América Latina ampliar-se-ão em âmbito e intensidade, "ainda durante algum tempo" — declarou-se numa Comissão do Congresso.

O general Andrew P. O'Meara, comandante-chefe do Comando meridional dos Estados Unidos, disse que um número substancial de latino-americanos submeteu-se a treinamento de guerar de guerrilhas em Cuba, China Comunista e União Soviética.

NÃO É SEGRÊDO

"Não constitui segrêdo a existência de campos de treinamento de guerrilheiros bem organizados" — afirmou o general, em depoimento prestado ante a Comissão de Assuntos Estrangeiros da Câmara dos Deputados.

O general compareceu ante a comissão para falar em apoio do proposto programa de assistência militar do Departamento da Defesa para a América Latina, no ano fiscal a iniciar-se a 1.º de julho.

O total da assistência militar planejada para a América Latina não foi revelado. Nos últimos anos, todavia a ajuda militr dos Estados Unidos à América Latina girou em tôrno dos 77 milhões de dólares, anualmente, ou entre 4 e 5 por cento do total da assistência militar dos Estados Unidos ao exterior.

PLANTÃO DO DC

VOLTA À REPARTIÇÃO

O sr. Trajano Furtado dos Reis, chefe do gabinete do Ministério da Viação, enviou circular à RFF e a todos os órgãos subordinados à Secretaria de Estado recomendando que os funcionários que se encontram requisitados sòmente poderão reassumir seus postos, nas repartições de origem, mediante ofício de apresentação da autoridade responsável pela requisição.

REVISÃO DE TÚNEIS

A Rêde Ferroviária Federal vai acelerar, êste ano, a execução do programa da revisão das pontes e suas ferrovias, visando ao esfôrço de tôdas as passagens, paralelamente às providências tendentes à melhoria do material rodante e de tração, com a finalidade de torná-las aptas ao trem-tipo de carga e aos gabaritos recomendados pela técnica.

NA PETROBRÁS

Segundo boletim do Departamento de Exploração da Petrobrás, 82 equipes estiveram em ação nas cinco bacias sedimentares, durante o mês de fevereiro.

CORRETORES DE IMÓVEIS

Os corretores de imóveis escolherão hoje os novos dirigentes do Conselho Regiona: dos Sorretores de Imóveis para o biênio 1964-65. A votação se processará até às 17 horas. A atual diretoria do Sindicato está pedindo a todos os associados comparecer na Avenida Rio Branco, 128, para participar do pleito.

EMBAIXADOR DA ITÁLIA

Deverá chegar amanhã, dia 17, ao Rio, o sr. Eugênio Pratto, nôvo embaixador da Itália no Brasil.

LOCOMOTIVAS PARA RMV

Serão descarregadas hoje, no Pôrto do Rio de Janeiro, quatro locomotivas diesel-elétricas destinadas pela RFF à Rêde Mineira de Viação. A mesma ferrovia receberá em maio mais duas unidades, bem como a Viação Férrea do Rio Grande do Sul.

DIRETOR DO SAM

Na Pasta da Justiça foi assinado decreto nomeando o sr. Giesi Medeiros paar o cargo de diretor geral do Serviço de Assistência aos Menores — SAM. Na próxima sexta-feira, às 16 horas, será realizada a posse.

COMANDO DA PM

O titular da Pasta da Justiça assinou ato nomeando o ten.-cel. Osvaldo Afonso Rêgo para comandante da Polícia Militar sob a jurisdição do govêrno federal.

Astronomia

NOVA IORQUE — A "Westinghouse Electric International Company" anunciou que construirá um telescópio de 1.524 milímetros para Cerro Tololo, Chile. A nova instalação será o observatório da "Association of Universities for Research in Astronomy" (AURA) no Hemisfério Meridional. A AURA, emprêsa que não visa lucros, opera também o Observatório Nacional de Kitt Park no Arizona. O Observatório Interamericano de Cerro Tololo está situado nas montanhas de Los Andes a uma altura de 2.300 metros, em lugar escolhido por sua boa vista.

Erupção do Etna

CATANIA (Sicilia) — O Monte Etna, que segunda-feira última reiniciou sua atividade, continua em erupção. Um rio de lava incandescente avança em forma lenta pela ladeira norte do vulcão, nas imediações de cratera, que lança intermitentemente pedras ígneas a uma altura de 600 metros. As autoridades disseram que não existe perigo imediato para os lugares habitados nas faldas do monte. Os moradores, acostumados com o fenômeno, não dão tampouco mostras de pânico.

Horário da posse foi cumprido: Mazzilli entrega a faixa com discurso de 5 laudas

Discurso de CB tranqüiliza áreas políticas

Confundindo-se com os temôres de que o presidente Castelo Branco cumprirá etapas posteriores de uma estratégia, que o Comando Revolucionário se encarregaria de executar, a declaração do nôvo chefe do govêrno, ontem, em Brasília, ao assumir o Poder, de que entregará ao eleito em outubro do ano que vem a administração do país, serviu para levar aparente tranqüilidade às áreas político-partidárias.

O general Castelo Branco, em seu discurso de posse, ratificou compromissos anteriores, dos quais o Ato Institucional é o mais importante: o govêrno discricionário não pretende permanecer além de 31 de janeiro de 1966, estando entre seus fins o de presidir eleições que, sem vícios, indicarão o sucessor do período de govêrno que devia ser cumprido pelo sr. João Goulart. A reiteração dêsse propósito foi enfatizada pelo nôvo presidente da República.

KUBITSCHEK

O sr. Juscelino Kubitschek, dentre os candidatos à sucessão presidencial, era o que mais temia pela permanência, por uma prazo maior, do govêrno de exceção. Já ontem todavia, manifestava-se menos intranqüilo, embora não eliminasse de pronto informações segundo as quais a revolução de março ainda não se completou e que há etapas de alguma essencialidade a serem cumpridas.

Entretanto, a ênfase dada pelo general Castelo Branco à posição do Congresso dentro do regime democrático abalou os temôres, restando a certeza de que o mandato do nôvo presidente da República expirará, mesmo, a 31 de janeiro de 1966, com a entrega posterior do cargo ao eleito em outubro do ano que vem.

O sr. Juscelino Kubitschek e com êle o PSD, tendo, agora, por adotar um comportamento de colaboração, embora eventual, com a nova administração. Isto é: os pessedistas, a menos que se altere substancialmente o caráter político do govêrno, não aderirão ao general Castelo Branco, limitando-se a um têrmo de colaboração que não obste a ação presidencial destinada a cumprir os fins da revolução.

UDN-PSD

Entretanto, algumas áreas pessedistas consideram que a revolução feita pelas Fôrças Armadas teve nítido caráter revanchista, e, tomando-se como ponto de partida para o exame o episódio de agôsto de 1954, chega-se à conclusão de que foi o udenismo o inspirador do movimento que derrubou o sr. João Goulart.

Aponta-se que, sôbre a cabeça do sr. Juscelino Kubitschek, pesa o perigo de ter os seus direitos políticos cassado, já que alguns militares, amigos pessoais de dirigentes do PSD, também tiveram suas prerrogativas políticas proscritas. Ou melhor: o atual govêrno, sentindo, no futuro, o crescimento da candidatura pessedista, poderá voltar-se contra o sr. Kubitschek, para eliminar do pleito do ano que vem a única candidatura com possibilidades de derrotar a do sr. Carlos Lacerda ou a do sr. Magalhães Pinto. Entendem, ainda, êsses pessedistas, que, manobrando com a revolução de sua própria inspiração, a UDN estará marchando para uma vindita política, aplainando caminho para a eleição, em 1965, de seu candidato.

Saudação do presidente português

O president de Portugal, almirante Américo Tomás, enviou ao presidente Castelo Branco a seguinte mensagem:

"No momento em que Vossa Excelência assume as funções da mais alta magistratura do Brasil, transmito a Vossa Excelência as felicitações do govêrno e do povo português, e ao fazê-lo, interpreto o sentimento dos portuguêses espalhados pelo mundo, para quem a felicidade da Nação e do povo brasileiro é motivo de um júbilo sincero e solícito, de harmonia com os laços familiares que o inspiram.

As lídimas qualidades de Vossa Excelência como militar, político e patriota, bem mereceram a confiança que, num momento difícil, o povo brasileiro resolveu depor nas mãos de Vossa Excelência.

Dêste lado do Atlântico, êsse mar que, nos seus litorais e na sua vastidão, atesta a comunidade da cultura e dos interêsses dos dois países, eu renovo a Vossa Excelência, em meu nome pessoal e no do govêrno e no do povo português, os votos que formulo pela prosperidade pessoal de Vossa Excelência e pela ainda maior grandeza da tão ilustre Pátria brasileira. (a) Almirante Américo Tomás".

Precisamente às 16,45 horas de ontem ao receber a faixa presidencial das mãos do deputado Ranieri Mazzilli, o marechal Humberto de Alencar Castelo Branco foi investido nas funções de presidente da República do Brasil.

No interior do Palácio do Planalto, cercado por rígido dispositivo militar, Castelo Branco assumiu às rédeas do govêrno dizendo que procuraria corresponder à confiança nele depositada, pelos "velhos camaradas de profissão", e, ainda, "servir ao povo brasileiro, que de mim espera o sagrado cumprimento da minha missão".

DISCURSO DE MAZZILLI

Cumprindo à risca o horário previsto pelo cerimonial, o marechal Castelo Branco chegou ao Planalto, após prestar o juramento constitucional no Congresso, às 16 horas, sendo recebido pelo presidente em exercício, deputado Ranieri Mazzilli, na rampa de acesso ao Palácio. A solenidade de transmissão efetuou-se minutos depois quando o marechal desceu ao segundo andar, já superlotado. Antes de passar a faixa, o sr. Ranieri Mazzilli, discursou dizendo do "insigne privilégio" que lhe era "concedido pelo altíssimo" de transmitir o cargo a "êsse eminente soldado", "cuja fôlha de serviços exalta e dignifica o militar".

Prosseguindo na sua oração, de cinco laudas, o deputado Mazzilli assinalou textualmente: "Cessaram as agitações; desapareceram as ondas constantes da subversão dirigida; restaurou-se o império do direito; retornou-se ao princípio da autoridade restabeleceu-se um clima de confiança e tranqüilidade para que se possa dirigir, trabalhar e viver em paz; voltou à família brasileira a harmonia indispensável a seu progresso e desenvolvimento; operou-se, enfim verdadeiro milagre nestes poucos dias que se sucederam à revolução vitoriosa".

TRANSMISSÃO DE FAIXA

Recebendo, então, a faixa presidencial, Castelo Branco proferiu, de improviso, rápidas palavras, cuja íntegra publicamos mais abaixo, e dirigiu-se ao parlatório, apresentando-se à multidão que ali se encontrava e assistindo ao desfile militar em sua homenagem (três mil homens).

Retirando-se para o seu gabinete, o nôvo presidente assinou os atos de nomeação dos chefes dos seus gabinetes civil e militar, deputado Luís Viana Filho e general Ernesto Geisel. Recebeu, então, uma comissão de senhoras mineiras, que lhe fizeram entrega de uma segunda faixa, alusiva à sua atuação nos últimos acontecimentos, que culminaram com a deposição do govêrno Goulart. Muito embora tenha a Agência Nacional divulgado, oficiosamente, o nôvo Ministério, o marechal Castelo Branco, até às 20,25 horas, sòmente havia nomeado os titulares da Guerra, Artur Costa e Silva; Viação, Juarez Távora; Justiça, Milton Campos; Indústria e Comércio, Daniel Faraco; Saúde, Raimundo de Brito; Agricultura, Oscar Thompson; e Educação, Flávio Suplici de Lacerda. Nas outras Secretarias de Estado continuarão, até nova escolha, os atuais titulares.

FALA DE CASTELO

De improviso, o presidente Castelo Branco pronunciou as seguintes palavras: "Excelentíssimo senhor presidente Ranieri Mazzilli. A saudação que vossa excelência acaba de me dirigir, vem colocar a minha pessoa muito acima dos meus méritos e vem colocar o nôvo presidente da República em face do Brasil com os maiores compromissos de bem servir à Nação brasileira. Há poucos dias atravessamos momentos difíceis e o presidente Mazzilli, além de colocar-se à altura da situação, soube superar as dificuldades e, mais do que isto, entregar neste momento a Presidência da República com a ordem restabelecida no Brasil. Eu me encontro neste momento investido das altas funções de presidente da República. Aqui estou colocado pelo voto soberano do Congresso Nacional. Aqui me encontro em virtude da confiança de bravos e destemidos governadores de Estado. Aqui estou como seguimento de uma conduta das Fôrças Armadas. Sr. presidente Mazzilli: A primeira vez que posso falar em nome da Nação brasileira, me dirijo a vossa excelência para dizer-lhe que o Brasil é grato a vossa excelência e ao seu govêrno, pelos serviços prestados em tão poucos dias. Assumo, neste momento, o comando efetivo das Fôrças Armadas do Brasil e, nestas condições, dirijo-me aos meus velhos camaradas de profissão, dizendo-lhes que procurarei corresponder à confiança em mim depositada, procurando servir ao povo brasileiro, que de mim espera o sagrado cumprimento da minha missão. Era o que tinha a dizer".

Flashes da posse

● Os ministros da Guerra, Marinha e Aeronáutica se mantiveram sempre juntos durante a solenidade de ontem, no Congresso Nacional, quando os senhores Humberto Castelo Branco e José Maria Alkmim prestaram compromisso constitucional de posse, respectivamente nos cargos de presidente e vice-presidente da República. Dos três membros do Alto Comando Revolucionário, que não se sabe se perdurará após a posse do presidente da República, o ministro da Marinha é o mais simpático e afável.

● O senador Juscelino Kubitschek chegou à Câmara dos Deputados minutos antes de se iniciar a solenidade e foi imediatamente cercado por parlamentares e militares que o cumprimentaram efusivamente.

● Estiveram presente à solenidade de ontem, os governadores Ademar de Barros, de São Paulo; Magalhães Pinto, de Minas; Ildo Meneghetti, do Rio Grande do Sul; Nei Braga, do Paraná; Celso Ramos, de Santa Catarina; Badger Silveira, do Rio de Janeiro; Mauro Borges de Goiás; Petrônio Portela, do Piauí; Newton Belo, do Maranhão, Virgílio Távora, do Ceará e Aurélio do Carmo, do Pará.

● O governador da Guanabara, sr. Carlos Lacerda não veio a Brasília, alegando que sua espôsa se encontrava doente.

● O general Amauri Kruel, comandante do II Exército sòmente aplaudiu o discurso do presidente Castelo Branco, no momento e que êste afirmou que desejava que a revolução que derrubou a extrema esquerda não proporcionasse o nascimento de uma direita reacionária.

● O sr. Auro Moura Andrade elogiou, pùblicamente, ontem, na sessão solene do Congresso Nacional a posição firme e decidida do ministro Ribeiro da Costa, presidente do Supremo Tribunal Federal, no desenrolar da última crise político-militar que abalou o país. Salientou o sr. Moura Andrade a bravura cívica e a coragem pessoal do sr. Ribeiro da Costa, manifestada nos momentos mais difíceis que atravessaram juntos nos momentos que antecederam à posse do sr. Ranieri Mazzilli, na Presidência da República. Como foi noticiado, quando o sr. Moura Anrdade, o presidente da Câmara e outros parlamentares chegaram ao Palácio do Planalto, na madrugada da deposição do sr. João Goulart, para dar posse ao sr. Mazzilli, o 4.º andar daquele edifício ainda estava nas mãos de homens fiéis ao sr. João Goulart. O ministro Ribeiro da Costa acompanhava na ocasião os parlamentares e não vacilou em prestigiar o sr. Mazzilli na hora da posse.

● Oficiais do Serviço Secreto do Exército colaboraram ontem, com o Serviço de Segurança da Câmara e do Senado, no policiamento interno do edifício da Câmara.

● O deputado marechal Juarez Távora ao ser indagado por outros parlamentares sôbre sua ida para o Ministério da Viação respondia assim — "resolvi concordar com isso".

● Milhares de pessoas permaneceram durante tôda a tarde nas imediações do Palácio do Planalto e Congresso Nacional, a fim de assistirem à passagem do marechal Humberto Castelo Branco, que no "Lincoln" negro da Presidência da República, dirigia-se para aquelas duas casas, onde receberia a faixa presidencial. Militares das três Armas e do DFSP fizam o cordão de isolamento, orientando, também, o intenso tráfego de veículos.

● Por volta das 15 horas — quando o marechal Humberto Castelo Branco deixava o Palácio da Alvorada rumo ao Congresso Nacional — nenhum veículo tinha acesso ao trecho final da Praça dos Três Podêres, excetuando-se os carros que conduziam autoridades, parlamentares e membros do corpo diplomático acreditados junto ao govêrno brasileiro. Quando o "Lincoln" negro aproximou-se do edifício da Câmara dos Deputados, a multidão postada em frente àquele prédio prorrompeu em aplausos ao nôvo chefe da Nação.

● Durante o desfile das tropas em homenagem ao presidente Castelo Branco, a "Esquadrilha da Fumaça", da FAB, realizou autêntico "show" aéreo na Praça dos Três Podêres, fato que chamou a atenção da grande multidão que permanecia em frente ao Palácio do Planalto e Supremo Tribunal Federal.

● Outra esquadrilha de jactos passou a fazer evoluções por sôbre o palanque onde se encontravam as altas autoridades e o parlatório onde o presidente da República, ao lado do senador Auro de Moura Andrade, sr. José Maria Alkmim, vice-presidente da República; governador Magalhães Pinto, de Minas Gerais Ademar de Barros, de São Paulo; Mauro Borges Teixeira, de Goiás; Lomanto Júnior, da Bahia; e os ministros da Marinha, Guerra e Aeronáutica assistiram ao desfile.

● Por medida de segurança, todo o tráfego de veículos pela Praça dos Três Podêres, até o chamado "Trevo do Presidente" (mais de cinco quilômetros), ficou interrompido a partir das 14 horas. Centenas de policiais do DFSP, Polícia Militar de Minas Gerais e Polícia do Exército assumiram o contrôle do tráfego. Apenas um acidente — em frente ao Bloco 10 — quando dois automóveis e um ônibus da TCB colidiram violentamente foi registrado pelas autoridades do trânsito. O mais decorreu normalmente.

MILITARES & ADJACÊNCIAS — FABIANO VILLANOVA

Exército procura emissora clandestina

Notícias procedentes de fontes oficiais de Pôrto Alegre dão conta de que o general Mário Poppe de Figueiredo convocou os responsáveis pelas firmas, que têm estações de rádio para uso próprio, a fim de se inteirar sôbre algumas irradiações clandestinas diárias, que teriam a voz do sr. Leonel Brizola conclamando o povo à revolução.

Enquanto isso, agentes do Conselho de Segurança Nacional estão espalhados pelos interiores de Santa Catarina e Rio Grande do Sul procurando algo de positivo sôbre o sr. Brizola.

IDÉIA DE JUAREZ

Com indicação certa para o Ministério da Viação e Obras Públicas, apesar da pressão de algumas fôrças lacerdistas, que não o consideram "maleável" o marechal Juarez Távora não tem tomado conhecimento dessa oposição. Nessa oportunidade, repetimos, uma idéia muito enunciada em 1932, pelo deputado do PDC: "cumprir o dever é coisa relativamente fácil: basta ter vergonha e dignidade para fazê-lo. O difícil, às vêzes, é saber onde êle esta para cumpri-lo".

Constituição

Um grupo de coronéis que participou do Movimento de 31 de março vai se dirigir ao presidente Humberto Castelo Branco solicitando a volta da Constituição Federal com o argumento de que não vêem como governar o país, baseado no Ato Institucional, que segundo êles "desrespeitou os Podêres Legislativo e Judiciário". Só não publicamos os nomes dos oficiais em foco, porque um dêles afirmou que o entendimento deveria ser feito diretamente com o nôvo chefe do Govêrno.

Assis Brasil

O general Argemiro de Assis Brasil continuará prêso incomunicável. Apenas foi transferido da prisão do Forte de Copacabana porque se negou a receber visitas de alguns oficiais, que êle classificou como "vendilhões da Pátria". Agora, o ex-chefe da Casa Militar está detido num Forte localizado em Niterói.

CARTUCHOS

FIGURA do herói da FEB, sargento Max Wolff Filho, foi apontada ao culto do Exército pelo ministro Artur da Costa e Silva, em Ordem-do-Dia de 13 de abril, data de sua morte nos campos de batalha a Itália.

GILBERTO Ferraz de volta ao Rio de Janeiro está cotado para ocupar diversos cargos. Entre êles, a Superintendência Comercial do Lóide Brasileiro.

AMIGOS do general-deputado Danilo Nunes anunciam que êle poderá a vir a denunciar certas atividades confidenciais do governador da Guanabara.

ANTONIO Carlos de Assis Brasil, filho do general Assis Brasil, veio do Rio Grande do Sul para o Rio de Janeiro, onde está prêso no "Princesa Leopoldina"

JAIR Dantas Ribeiro que embora tivesse sido criticado, por diversas vêzes, pelo marechal Humberto Castelo Branco continuou sendo seu amigo, vai ocupar um importante cargo no nôvo govêrno.

ARMAS apreendidas pelos oficiais do 3º Regimento de Infantaria em mãos de civis, serão entregues à DOPS do Estado do Rio.

GRANDE repercussão nos círculos udenistas obteve a declaração do general Carlos Luís Guedes a respeito do senador Juscelino Kubitschek.

MARTINS Rodrigues acha que, difilmente o marechal Humberto Castelo Branco conseguirá governar sem apoio do PSD.

EMILIO Maurell Filho só deixará a chefia do Estado Maior do Exército em maio, quando cairá na compulsória.

ESPOSAS de alguns dirigentes sindicais prêsos estiveram ontem, na Vila Militar tentando obter informações sôbre o paradeiro dêles. Não obtiveram êxito. A incomunicabilidade dos prêsos civis da Vila é total.

BRASÍLIA INFORMA

MAURITÔNIO MEIRA

Ademar quis indicar os ministros da Fazenda e de Indústria e Comércio

1 — Fontes ademaristas revelam que o governador de São Paulo não se mostra satisfeito com a composição ministerial, na qual os paulistas foram "mesquinhamente aquinhoados". O governador Ademar de Barros estava pleiteando do general Castelo Branco as pastas da Fazenda e de Indústria e Comércio. A primeira, para o sr. Silva Gordo e a segunda para o sr. Reis Costa, coordenador da Aliança Brasileira para o Progresso. A inclusão do sr. Thompson Flôres para o Ministério da Agricultura teria sido feita à sua revelia, embora para agradá-lo, pelo governador Carlos Lacerda. Alegava o sr. Ademar de Barros — que voou para o Rio, animado por um espírito de reclamação — que o sr. Thompson Flôres estava se despedindo do seu secretariado por não ter se mostrado afinado com seus métodos de trabalho. Ontem, à noite, o sr. Arnaldo Cerdeira, líder do PSP, nos dizia que São Paulo não estava representado no Ministério. "Ninguém está — disse — o Ministério procura representar coletivamente o Brasil". Entenda-se.

2 — A despeito das lutas internas na UDN, o governador Carlos Lacerda conseguiu fazer o ministro da Saúde na pessoa do prof. Raimundo de Brito. Houve muita movimentação nos bastidores da UDN, em favor do nome do sr. Moniz de Aragão, professor da Escola de Medicina da Guanabara, que terminou levando a pior.

3 — 3 O discurso pronunciado pelo presidente Castelo Branco na Câmara Federal tem sua autoria atribuída ao deputado Luís Viana Filho, que se traiu por um estilo alta e elegantemente literário. E mais: traiu-se pela citação adequada de Rui Barbosa, de quem Luís Viana é biógrafo consagrado na praça literária.

4 — O discurso, aliás, causou uma profunda repercussão positiva enter os deputados pela marca deu ma programática de govêrno condizente com as esperanças nacionais, acima das paixões partidárias. Alguns parlamentares ultradireitistas, entretanto, ficaram um pouco desaponados com algumas afirmações de isenção do presidente Castelo Banco. A ponto de um dêles dizer: "Muita gente de nosso lado está redondamente enganado com êste homem".

5 — Nunca se viu uma multidão tão grande em Brasília como a que se comprimia nas cerimônias da posse do nôvo presidente. Nenhum fato político fêz acorrer tanta gente à Câmara dos Deputados. Houve um momento que, no plenário e nas galerias ninguém podia se mover, obrigando a impedimento da entrada de qualquer pessoa, mesmo quem fôra prèviamente convidado.

6 — Alguns diplomatas da Nigéria, escurinhos naturalmente, deram a nota de hilariedade ao tentarem romper a barreira humana plenário a dentro. Foram salvos dos empurrões de todos os lados pelas palavras em inglês que pronunciavam...

7 — O general Amauri Kruel preferiu permanecer à frente do II Exército, embora tenha sido convidado pessoalmente pelo presidente Castelo Branco para a Chefia da Estado-Maior do Exército ou para o Comando o I Exército. "Prefiro ficar à frente de minha tropa", teria dito o general Kruel.

8 — Informações disseminadas em Brasília, tidas como oriundas do Conselho de Segurança Nacional, dizem que há uma lista de cassação de registro de jornalistas profissionais nas cogitações do Comando Supremo da Revolução.

9 — O ex-presidente Juscelino Kubitschek fêz um teste de sua popularidade, saltando de um carro na Praça dos Três Podêres e circulando entre a massa que se comprimia para assistir à cerimônia de transmissão de cargo diante do Palácio do Planalto. Percorreu a pé cêrca de 300 metros até um dos palanques destinado a autoridades. Foi uma correria para ver JK. O teste foi positivo.

10 — A lista oficial do Ministério veio confirmar a notícia que demos em primeira mão nesta página sôbre o titular do Ministério da Educação, prof. Flávio Suplicy de Lacerda, reitor da Universidade do Paraná.

11 — Até o último momento, havia dúvidas de que o ex-governador Juraci Magalhães aceitasse o convite para ocupar um lugar no Ministério. Círculos udenistas informavam que o sr. Juraci Magalhães havia feito uma jura — junto ao corpo de seu filho recém-falecido em circunstâncias trágicas — de que jamais voltaria à vida pública.

12 — O chefe da Casa Civil, deputado Luís Viana Filho é ferrenho adversário político do deputado Clemens Sampaio, do PTB, que aderiu ao presidente Castelo Branco. Muita gente está esfregando as mãos em expectativa para ver como vão se desenrolar as relações entre o Planalto e o parlamentar petebista baiano.

13 — O deputado Raimundo Padilha procurava fazer humor ontem à tarde na Câmara, dizendo que Jango caiu por ter se valido de general Bontempo num momento em que a situação era de mau-tempo...

14 — Há grande expectativa em Brasília em tôrno de quem virá a ser o prefeito do Distrito Federal. O engenheiro Israel Pinheiro é a esperança do PSD e, de certo modo, da própria cidade cujos problemas êle conhece como ninguém.

15 — O melhor presente que o presidente Castelo Branco poderia ter dado a Brasília foi o que deu, através de informações de pessoas chegadas ao nôvo chefe do executivo de que governará daqui, aumentando-se sòmente em situações especiais. Está havendo uma alegria geral em face da informação, mesmo daquêles que pòlìticamente não afinam com o esquema de sustentação partidária do nôvo governante.

16 — O Ceará está desbancando Alagoas — que era o tradicional reduto dos marechais. Pelo Ministério oficialmente anunciado, vemos que na composição do govêrno que ontem se iniciou há dois marechais cearenses com um general de quebra: Castelo Branco (presidente), Juarez Távora (ministro da Viação) e Juraci Magalhães (ministro de Minas e Energia). Há quem acredite que o líder da Maioria venha a ser outro cearense, o deputado Paulo Sarazate, da UDN.

17 — O general Amauri Kruel concentrou seus aplausos ao discurso do presidente Castelo Branco no momento em que êste afirmou não desejar que a derrubada da extrema esquerda no Brasil proporcionasse o nascimento de uma direita reacionária.

18 — Os ministros militares se mantiveram juntos durante tôda a cerimônia no plenário da Câmara Federal. O que se mostrava mais afável era o ministro da Marinha.

19 — O marechal Juarez Távora sòmente concordou com as felicitações, depois da cerimônia da Câmara. Dizia aos parlamentares: "Resolvi concordar com isso". Vinte e quatro horas antes, quando um repórter o chamou de "ministro" no plenário da Câmara, o parlamentar mostrou-se aborrecido: "Não confunda boatos de jornal com a realidade" — disse, numa censura, improcedente como se verificou.

EX-MINISTRO "EXPLICA" A QUEDA

O EX-MINISTRO da Agricultura, deputado Osvaldo Lima Filho, tem uma curiosa teoria para explicar a queda do ex-presidente João Goulart. Diz êle que a queda se deve a uma "falta de visão dos fatos". E explica: "As Fôrças Armadas são, no Brasil, o poder político, uma espécie de parlamento em que os exércitos votam por "bancada", chegando-se sempre a um entendimento final, pacífico. Quem briga mesmo é parlamentar: de vez em quando um senador mata outro e deputados trocam tiros..."

Diario Carioca

Rio de Janeiro, quinta-feira, 16 de abril de 1964

'Remédio para extrema esquerda não será uma direita reacionária'

Discriminação

O PODER Revolucionário atuou, nos dias que transcorreram dêsde a vitória do movimento até a posse do marechal Castelo Branco na presidência da República, com o objetivo declarado de "limpar o terreno" após vencida a batalha. Investiu-se, para tanto, de atribuições definidas no Ato Institucional que editou e, na base delas, processou a erradicação dos indiciados como prejudiciais à nova ordem. Cassação de mandatos, suspensão de direitos políticos, detenções e prisões a grôsso e a varêjo foram os instrumentos utilizados na "operação limpeza" destinada a consolidar e impor os objetivos revolucionários.

É verdade que existe uma densa ansiedade a respeito de razões ainda não elucidadas sôbre a proscrição de alguns nomes atingidos que, ao menos, aparentemente, não podem ser incluídos de pronto no rol dos opositores a tais objetivos. Não alcançou ainda a opinião pública a justificativa para as punições impostas a alguns cidadãos, cuja conduta anterior não é fàcilmente enquadrada nos critérios gerais apresentados pelos executores. Apenas há a constatação dos atos punitivos sem a qualificação específica de cada caso e de cada espécie.

Dentro do quadro vago e ausente de maiores explicações, existe, entretanto, uma discriminação que salta aos olhos como sensível injustiça. É a que distingue, na intensidade da aplicação dos castigos, os elementos militares, dos civis. Enquanto aquêles antes de verem seus direitos políticos suspensos por dez anos, eram transferidos para a reserva e tinham, assim, ao menos garantida a sobrevivência dos seus familiares, sofriam os civis a condenação drástica sem o menor resguardo a respeito das possibilidades de manter as suas famílias.

Flutua no ar a incerteza do que representará de fato a perda dos direitos políticos nas condições atuais. Certo é que o fim imediato do castigo está na impossibilidade de participar o castigado da vida política do país no futuro próximo e longínquo de um decênio. Que outras implicações, porém, terá em outras atividades vitais do castigado? Até que profundidade atingirá a pena depois de cumprida a sua parte essencial? Que conteúdo de vingança a mesma conterá a ponto de impedir o exercício de atividades outras que as políticas, mas indispensáveis à sustentação orgânica da vida própria ou da de seus dependentes?

Aos militares condenados pelo Comando Supremo da Revolução, a mesma punição formal não tem iguais efeitos. Ao menos a certeza de que ela não se estenderá sôbre seus filhos lhes foi assegurada. E isto representa uma dualidade de aplicação penal que infringe o senso de qualquer forma de justiça.

Não vamos ao ponto de ver na discriminação a afirmação de um privilégio que nunca se admitira em nosso país. Até, porém, que se esclareça em definitivo a injustiça transparecente na maneira como vem sendo realizada a "operação limpeza", permanece a suspeição de um critério incompatível com os artigos democráticos da Constituição que o Poder Constituinte da Revolução respeitou e confirmou.

Contribuição para a história

ESTA fôlha reproduziu anteontem um documento do mais alto valor para a história. Trata-se da carta que o diretor do "Estado de São Paulo", sr. Júlio Mesquita Filho dirigiu a "altas patentes das Fôrças Armadas", que lhe enviaram emissários para convidá-lo a integrar a conspiração já em marcha contra a permanência do sr. João Goulart no govêrno.

Essa carta tem a data de 20 de janeiro de 1962. Em que circunstâncias vivia então o país? Existia um govêrno parlamentarista, à frente do qual se achava o sr. Tancredo Neves, do PSD. Entre os seus ministros, figuravam algumas das figuras mais conspícuas da UDN.

Não se trata de um documento cuja autenticidade possa ser posta em dúvida, nesta hora em que tantos documentos duvidosos aparecem. Quem o divulgou foi o seu próprio autor, nas colunas do seu próprio jornal.

Por êle se verifica que a sorte do sr. João Goulart, para alguns, estava selada há mais de dois anos, independentemente de seu comparecimento ao comício das reformas da Praça da República, da insubordinação dos marinheiros e da reunião dos sargentos no Automóvel Clube.

S. A. DIARIO CARIOCA

Sede: Avenida Rio Branco 25 – Sobreloja

Diretor-Presidente: Danton Jobim
Diretor Vice-Presidente: Zélio Valverde
Diretor-Superintendente: Edgar Bezerra Leite
Diretor-Tesoureiro: Ulisses Marinho

DIARIO CARIOCA
Diretor-Responsável: Josimar Moreira

Presidência	43-6465	Publicidade	23-3939
Dir.-Superintendente	23-3930	Revisão	23-4472
Dir.-Responsável	23-5082	Esporte	23-4472
Gerência	43-3014		
Secretaria	23-5539	Polícia	23-3239
Chefia de Redação	43-5574	Cidade	23-3562
Administr.	23-4437 e 23-4643	Oficinas	23-5609

Brasília: Redação do DC-BRASÍLIA
Av W-3 – Quadra 8 – Sobreloja – Plano-Pilôto
Tels.: 2-1833 – 2-1838 – 2-6760 e 2-6077

São Paulo: Barão de Paranapiacaba 61 – 4.º andar – Grupo 24
Telefones: 32-5841 e 35-6286

Belo Horizonte: Av Afonso Pena 774 – 3.º andar
Salas 308-310 – Telefone: 4-8844

Niterói: Av Amaral Peixoto 60 – Sala 611
Telefones: 2-7893 e 2-2844

Pôrto Alegre: Rua Vig José Inácio 368 – 14.º andar – Conj 1404

ASSINATURAS

Trimestral	Cr$	1 500,00
Semestral	Cr$	2 500,00
Anual	Cr$	5 000,00
(Outros países)		
Semestral	Cr$	5 000,00
Preço do exemplar:		
Dias úteis	Cr$	30,00
Domingos	Cr$	50,00

Compromisso e posse

Precisamente às 15 horas e 7 minutos de ontem penetravam no plenário da Câmara dos Deputados, em Brasília, o marechal Humberto de Alencar Castelo Branco e o deputado José Maria de Alkmim, a fim de tomarem posse nos cargos de presidente e vice-presidente da República. Cinco minutos antes, o presidente do Senado Federal, senador Auro Soares de Moura Andrade, havia designado uma comissão composta de todos os líderes de bancadas do Senado e da Câmara para introduzirem no recinto os dois eleitos.

DISCURSO DE AURO

Ao iniciar a sessão do Congresso Nacional, declarou o senador Auro Moura Andrade:

«A presente sessão foi convocada com a finalidade especial de dar posse e receber o compromisso constitucional de S. Exa. o sr. marechal Humberto de Alencar Castelo Branco, eleito presidente da República, nos têrmos do Artigo 79, Parágrafo 2.º, da Constituição Federal, e de S. Exa. o sr. dr. José Maria de Alkmim eleito, pela mesma forma e na mesma ocasião, para o cargo de vice-presidente da República.

A fim de introduzir SS. Exas. no plenário, para a solenidade de posse e tomada dos seus compromissos, designo os srs. líderes do Senado Federal e da Câmara dos Deputados'.

Após serem introduzidos no recinto o presidente Castelo Branco e o vice-presidente José Maria de Alkmim o sr. Moura Andrade proferiu as seguintes palavras:

«O Artigo 83 da Constituição Federal declara que o presidente da República tomará posse em sessão do Congresso Nacional e prestará, no ato da posse, o solene compromisso de manter, defender e cumprir a Constituição da República, observar as suas leis, promover o bem geral do Brasil, sustentar-lhe a união, a integridade e a independência. O sr. vice-presidente da República tomará posse, também, nessa mesma oportunidade e prestará o compromisso do Regimento Comum do Congresso Nacional, de exercer o cargo com dedicação e lealdade, cumprindo as leis e tudo fazendo pelas suas instituições e pelo seu progresso.

«Devo ainda comunicar ao Congresso Nacional — prosseguiu o sr. Moura Andrade — que, em data de ontem, 14 de abril, o sr. marechal Humberto de Alencar Castelo Branco entregou ao presidente do Congresso a sua declaração de bens, já do conhecimento público. Pela primeira vez, êste fato ocorre em circunstâncias idênticas e esperamos que a norma de conduta, hoje implantada pelo gesto do eminente brasileiro, seja inflexivelmente seguida por todos quantos vierem a presidir o Brasil.

Cabe-me comunicar ainda ao Congresso Nacional que da mesma forma procedeu o sr. vice-presidente, dr. José Maria de Alkmim, confiando à presidência do Congresso a sua declaração de bens.

A Nação, pelos seus representantes no Poder Legislativo, pelo povo que se comprime nas galerias e por tôda a parte no Brasil, através dos rádios e das televisões, está, neste instante, reunida, para testemunhar, com profunda emoção e sob o mais vibrante entusiasmo de seus sentimentos democráticos e cristãos, o ato de juramento e de investidura que vamos passar a praticar, em nome da Constituição brasileira. Fazemô-lo sob o impulso das mais fundadas esperanças quanto ao futuro. Estamos confiantes de que os destinos do Brasil ficam entregues à chefia aústera e firme de um dos melhores cidadãos que na Pátria se pôde encontrar para a ingente empreitada de restaurar a vida brasileira e restituir a verdade da democracia ao seu povo, libertando-o do mêdo e da ansiedade, em que estava vivendo, e repondo a tranqüilidade, a fé e a segurança no trabalho da Pátria, de modo a levar a todos os lares uma vida de paz, de prosperidade, de respeito e de fortalecimento dos valôres morais em que se devem fundar a vida e os atos do Brasil.

O ilustre compatriota, que neste instante jurará a Constituição e se investirá na suprema magistratura do Brasil, trás perante o Congresso e a Nação, como penhor dessa confiança que recebeu, a sua própria vida de serviços excepcionais prestados à comunidade nacional, ao Exército brasileiro, à nossa independência e soberania e à causa da democracia, pela qual lutou nos campos de batalha, na Europa, e para cuja salvação, preservação e aperfeiçoamento hoje recebe, com a chefia do Govêrno, o exercício do Comando Supremo das Fôrças Armadas e a representação do Brasil junto aos Estados estrangeiros.

Convido todos os presentes, congressistas, autoridades e povo a que se levantem, pois neste exato momento S. Exa. o marechal Humberto de Alencar Castelo Branco irá prestar o compromisso consignado na Constituição Federal.»

COMPROMISSO

A seguir, o marechal Castelo Branco prestou o seguinte compromisso:

"Prometo manter, defender e cumprir a Constituição da República, observar as suas leis, promover o bem geral do Brasil, sustentar-lhe a união, a integridade e a independência".

Caminho é o das reformas -- diz presidente na posse

"Caminharemos para a frente com a segurança de que o remédio para os malefícios da extrema esquerda não será o nascimento de uma direita reacionária, mas o das reformas que se fizerem necessárias" — declarou o general Humberto Castelo Branco, no seu discurso de posse na Presidência da República, perante o Congresso Nacional, em Brasília.

É o seguinte, na íntegra, o discurso do nôvo presidente:

Escravo das leis

"Na singular significação desta solenidade cívica e quando milhões de compatriotas nos animam com a sua confiança e as suas esperanças, desejo assegurar que o juramento agora proferido perante os augustos representantes da Nação, encerra muito mais do que a fórmula ritual: contém a reiteração de sentimentos e ideais que nos acompanham e inspiram desde os dias da juventude.

Defenderei e cumprirei com honra e lealdade a Constituição do Brasil. Cumprirei e defenderei com determinação, pois serei escravo das leis do País e permanecerei em vigília para que todos as observem com exação e zêlo. Meu govêrno será o das leis, o das tradições e princípios morais e políticos que refletem a alma brasileira, o que vale dizer que será um govêrno firmemente voltado para o futuro, tanto é certo que um constante sentimento de progresso e aperfeiçoamento constitui a marca e, também, o sentido da nossa história política e social. Nem exagero ao dizer que, nessa caminhada para o futuro, deveremos nos empenhar com a paixão de uma cruzada, para a qual é preciso convocar todos os brasileiros. De uma jornada para a qual, com energia e sobretudo com o meu próprio exemplo, espero a adesão de todos os concidadãos a êsse prpósito, que será a garantia suprema de todos os homens e mulheres dêste País.

Meu procedimento será o de um chefe de Estado sem tergiversações, no processo para a eleição de um brasileiro a quem entregarei o cargo a 31 de janeiro de 1966. Sustentarei, com tôdas as fôrças, a união, a integridade e a independência desta Pátria, dentro e fora dos seus limites territoriais. Não, apenas, a herança admirável da unidade nacional, mas a concórdia de todos os brasileiros. Serei o presidente de todos êles e não o chefe de uma facção.

Política externa

A independência do Brasil constituirá o postulado básico da nossa política internacional. Tôdas as nações amigas contarão com a lealdade dos brasileiros, que honrarão os tratados e pactos celebrados. Tôdas as nações democráticas e livres serão os nossos aliados, assim como os povos que quiserem ser livres pela democracia representativa contarão com o apoio do Brasil para a sua autodeterminação. As históricas alianças que nos ligam às nações livres das Américas serão preservadas e fortalecidas. Respeitaremos a independência dos países de todo o mundo nos seus negócios internos e exigiremos igual respeito nos nossos negócios, que não admitem a mínima interferência, por discreta e sutil que venha a manifestar-se.

Farei o quanto em minhas mãos estiver para que se consolidem os ideais do movimento cívico da Nação brasileira nestes dias memoráveis de abril, quando se levantou unida, esplêndida de coragem e decisão, para restaurar a democracia e libertá-la de quantas fraudes e distorsões que a tornavam irreconhecível. Não através de um golpe de Estado, mas como uma Revolução que, nascida nos lares, ampliada na opinião pública e nas instituições e, decisivamente, apoiada nas Fôrças Armadas, traduziu a firmeza das nossas convicções e profundidade das nossas concepções de vida, convicções e concepções que nos vêm do passado e que deveremos transmitir, aprimoradas, às gerações futuras. Foi uma Revolução a assegurar o progresso, sem renegar o passado. Vimos, assim, a Nação de pé, a reivindicar a sua liberdade e a sua vontade que, afinal, e nos têrmos previstos pela Constituição, se afirmou através do Congresso, legítimo representante dos ideais e aspirações do nosso povo. Nossa vocação é a da liberdade democrática — govêrno da maioria com a colaboração e o respeito das minorias. Os cidadãos dentre êles, também em expressiva atitude, as mulheres brasileiras — todos, civis e soldados, ergueram-se num dos mais belos e unânimes impulsos da nossa História contra a desvirtuação do regime.

Bem-estar do Brasil

Promoverei, sem desânimo, sem fadiga, o bem-estar geral do Brasil. Não medirei sacrifícios para que êsse bem-estar se eleve, tão depressa quanto racionalmente possível, a todos os brasileiros e, particularmente, àqueles que mourejam e sofrem nas regiões menos desenvolvidas do País.

A arrancada para o desenvolvimento econômico, pela elevação moral, educacional, material e política, há de ser o centro das preocupações do govêrno. Com êsse objetivo, o Estado não será estôrvo à iniciativa privada, sem prejuízo, porém, do imperativo da justiça social devida ao trabalhador, fator indispensável à nossa prosperidade. Até porque, estou entre os que acreditam nos benefícios de uma constante evolução capaz de integrar, em melhores condições de vida, o número, cada vez maior, de brasileiros, muitos dêles infelizmente ainda afastados das conquistas da civilização.

Caminharemos para a frente com a segurança de que o remédio para os malefícios da extrema esquerda não será o nascimento de uma direita reacionária, mas o das reformas que se fizerem necessárias. Creio, firmemente, na compatibilidade do desenvolvimento com os processos democráticos, mas não creio em desenvolvimento à sombra da orgia inflacionária, ilusão e flagelo dos menos favorecidos pela fortuna. E ninguém pode esperar destruí-los sem dar a sua parte no trabalho e no sacrifício, fonte única donde poderá fluir o bem-estar e a prosperidade de todos. Portanto, que cada um faça a sua parte e carregue a sua pedra nesta tarefa de soerguimento nacional.

Cada operário e cada homem de emprêsa, êstes principalmente, pois a êles lembrarei esta sentença de Rui Barbosa: "É nas classes mais cultas e abastadas que devem ter seu ponto de partida as agitações regeneradoras. Demos ao povo o exemplo e êle nos seguirá". Cumpram, pois, os brasileiros mais felizes ou mais dotados o seu dever para com a Nação e verão que o Brasil os imitará para a perenidade, glória e concórdia desta pátria privilegiada. Os votos dos representantes da Nação, na escolha para governar em hora difícil, valem por certo pela maior honra que o cidadão poderia receber. A mim, entretanto, proporciona também nítida idéia da grandeza da tarefa a que estarei obrigado para corresponder às esperanças da nacionalidade. Direi mesmo que a minha humildade de tôda uma vida cresce neste instante: nunca um só homem precisou tanto da compreensão, do apoio e da ajuda de todos os seus concidadãos. Venham a mim os brasileiros e eu irei com êles para, com o auxílio de Deus e com a serena confiança, buscara os melhores dias nos horizontes do futuro".

Cronistas anti-sociais

OS jornais têm publicado, quase diàriamente, a relação dos proscritos da vida política. Alguns se detiveram nos pormenores comoventes da despedida de parlamentares. Abraços, chôro, indignação, altivez, zombaria — incidentes e atitudes diversas ocupam as colunas da imprensa, suscitando reações desencontradas na massa geral dos leitores. Os episódios hão de ser recolhidos pelo historiador, quando voltar seus olhos sôbre o momento que estamos vivendo. Constituem êles, no entanto, o corriqueiro dos dias de revolução. Com maior ou menor intensidade, o que vimos assistindo já se passou em outras épocas, em outros países, e mesmo entre nós. Não são, portanto, novidade.

Cabe registrar, no entanto, que um fato nôvo está se produzindo e merece registro a parte. Referimo-nos ao comportamento dos cronistas ditos "sociais" nestes dias de crise. Todos nós somos leitores dêles. A frivolidade que os caracteriza traz um certo refrigério a quem luta de sol a sol para sustentar a família. Cada um, mesmo o funcionário, o comerciário, suado e espremido no lotação, se sente um pouco o "Jorginho" Guinle quando lê as histórias dêsse terrível "play-boy" sempre às voltas com as mais bem formadas beldades do cinema ou do "jet-set" internacional. Um bom remédio para a falta de carne, ou do frango, aos domingos, é conhecer o que "Didu" comeu no Country. E assim por diante.

Não é, portanto, sem certo espanto que registramos a metamorfose que a crise política operou nas colunas sociais. Uma jovem e pastoril cronista grega, transformou-se numa verdadeira "tricotense" da Revolução Francesa. Ler a coluna dela dá enfarte. Fulano e Beltrano devem ser caçados (cuidado, revisar!). Chiquinho precisa urgentemente ser proscrito. Demita-se dona Zizinha. Aposente-se o Joaquim. Etc. Etc. Um outro anda uma fúria também. E tome sugestão para as fogueiras inquisitoriais. As doces melodias dos haréns atávicos, que perpassavam pela coluna dêle, transformaram-se num crepitar de labarêdas. Há um, proustiano, no qual baixou o espírito do senador McCarthy. Damas e cavalheiros do mais puro creme grãfino são empurrados sencerimoniosamente para os pelotões de fuzilamento administrativo e parlamentar.

Assim não é possível continuar a lêlos! A não ser que os secretários os transfiram para as páginas de registro policial. Afinal de conta, com tanta raiva, êles estão também revelando poucos conhecimentos históricos.

A proscrição não é privilégio do Talarico. Sua Majestade Imperial o senhor D. Pedro II e sua Augusta Família, hoje tão bajulada pelos cronistas "arrasta-cuero", tiveram seus direitos políticos caçados por mais de quarenta anos!

Pedro da Mata

Sobral Pinto: Justiça independente não aceitará cassação dos direitos

— A cassação de direitos políticos só subsistirá enquanto os tribunais do país não readquirirem sua independência — disse, ontem, o prof. Sobral Pinto, do Instituto de Advogados do Brasil.

Em entrevista exclusiva ao DIARIO CARIOCA, o prof. Sobral Pinto classificou o Ato Institucional de violência e demonstração de fôrça que não tardará a ser varrida da vida pública do país.

ATO

Não há nenhuma justificação jurídica para o Ato Institucional, segundo disse o professor Sobral Pinto, pois a medida não passa de uma simples demonstração de fôrça dos vencedores contra os vencidos.

Após fazer referência à moção que apresentou na reunião do Conselho do Instituto dos Advogados do Brasil disse o prof. Sobral Pinto que o Instituto dos Advogados não poderá deixar de condenar sanções jurídicas severas que terem a honra, a dignidade e o interêsse de numerosos homens públicos, sem sequer ouví-los.

— E' claro que punir alguém sumàriamente, sem instaurar processo regular e sem dar ao acusado a oportunidade de se defender ampla e livremente é procedimento que afronta a Justiça e provoca a indignação dos homens serenos e imparciais — disse, classificando a cassação de direitos políticos como uma involução esdrúxula que nenhum jurista que saiba o que é Direito pode aprovar ou justificar.

VARRIDA

Reafirmou o prof. Sobral que tal cassação só subsistirá enquanto os tribunais do país não adquirirem sua independência, e acrescentou:

— Como não acredito que a Justiça brasileira fique escravizada durante dez anos. Estou certo de que tal medida não tardara a ser varrida, como deve, do cenário da vida pública do país.

DISSOLUÇÃO

Defendeu, em seguida, o direito de cidadânia, dizendo que êste decorre do nascimento e da nacionalidade, independentemente da vontade de governantes: "O exercício dêsse direito está só na dependência de saber ler e escrever, e de não estar condenado pela justiça criminal"

Isto incorre em tornar "nulos, inexistentes e afrontosos à dignidade da cidadânia brasileira todos os atos que determinaram a cassação de direitos dos políticos e militares.

Acha o prof. Sobral Pinto que os juízes de todo o país deviam se unir para dizer que manteriam os títulos eleitorais tão abusivamente violentados no seu direito de cidadão e que registrariam os nomes de quaisquer candidatos indicados pelos partidos e encerrou: "E' preferível que a magistratura brasileira seja dissolvida em todo o território nacional, da primeira à última instância, a ver por ela respeitado um tão intolerável atentado contra os brasileiros".

MOÇAO

E' o seguinte, na íntegra, a moção apresentada pelo prof. Sobral Pinto na reunião do Instituto dos Advogados do Brasil do último dia 13 e registrado por maioria de votos:

O Instituto dos Advogados Brasileiros não pode permanecer alheio aos acontecimentos políticos que se processam no País, em virtude das repercussões diretas que êles projetam na ordem jurídica da Nação. Na medida em que tais acontecimentos alteram, modificam aniquilam ou destróem a ordem jurídica nacional, é dever do Instituto, pelos seus sócios, emitir um julgamento de valor sôbre o aspecto jurídico de que êles se revestem.

As consequências políticas inerentes a êsses acontecimentos não podem, no meu entender, encontrar eco no seio desta instituição. Podem e devem ser objeto de debates no Parlamento, nas Assembléias políticas, nos centros culturais alheios à dogmática jurídica, mas nunca no recinto do nosso Instituto.

Colocada a questão debaixo dêste ângulo, parece-me que o Ato Institucional, promulgado em 9 do corrente, pelos ministros militares do Brasil, em nome do Comando Geral Revolucionário, não pode merecer o apoio do Instituto dos Advogados Brasileiros, porque é, em si e por si, a negação da ordem jurídica do País. Destruiu a soberania do Congresso Nacional, tirando-lhe as características de um dos três Podêres da República. Anulou a independência do Poder Judiciário, ao expulsar, sumàriamente, dos quadros da Magistratura um ministro do Tribunal Federal de Recursos e um desembargador do Tribunal de Justiça do Estado da Guanabara. Suprimiu o direito de defesa, cassando mandatos políticos, outorgados pelo povo, e os direitos políticos de numerosos cidadãos, sem a prévia instauração de um processo regular, onde fôsse assegurado a cada um o direito de defesa ampla e livre. Tais atos são, por sua própria natureza, suas características e sua finalidade, a negação de tôda ordem jurídica, assumindo, pelo contrário, aspecto de simples manifestações de fôrça.

No dia 24 de março último, o Instituto votou moção de apoio e defesa do Congresso Nacional, ameaçado pelas hostes do Partido Trabalhista Brasileiro. E' evidente que, nesta conjuntura, em que a soberania do Congresso Nacional é destruída, não podemos deixar de reprovar tão funesto ato de fôrça.

Todavia, cabe ao Instituto dos Advogados Brasileiros tomar, nesta oportunidade, conhecimento da realidade governamental que a êle, como a todos os brasileiros, se impõe, independentemente da vontade de todos. Dentro desta orientação superior deve o Instituto, no meu parecer, entrar, com austeridade, em relações com as autoridades de fato, que assumiram a direção da coisa pública nacional, para o fim de concorrer, com as lições de suas tradições, experiência e cultura jurídica, para que, mediante contatos e debates de natureza jurídica, venha a concorrer, assim, para a instauração de uma nova ordem constitucional, adequada às aspirações e necessidades do povo brasileiro, tanto dos campos quanto das cidades.

Entendo, pois, que o Instituto dos Advogados Brasileiros, deplorando a destruição da ordem constitucional reinante até 9 de abril último, sobretudo pela forma violenta de que se revestiu, deve, entretanto, procurar contato, nobre e desinteressado, com o nôvo govêrno a instalar-se, e com o Congresso Nacional, a fim de, mediante os meios acima mencionados, ajudar os Podêres Públicos a constituir com urgência, entre nós, uma nova ordem jurídica, que assegure, com as liberdades públicas e humanas, o reinado superior da justiça social em nossa Pátria.

Rio, 13 de abril de 1964 — Heráclito Fontoura Sobral Pinto".

Tancredo candidato a vice na Guanabara

A eleição do vice-governador do Estado retardará a viagem do sr. Carlos Lacerda ao exterior, já que a vitória do seu candidato (que voltou a ser o sr. Rafael de Almeida Magalhães) só será possível se o próprio governador liderar a cabala pondo a êsse serviço o prestígio do seu cargo, não podendo o pleito se ferir até o dia marcado para a licença.

O governador terá que permanecer no Estado e interferir diretamente no processo, fazendo proselitismo para o nome do sr. Rafael de Almeida Magalhães, nome que, nesta altura, conta, apenas, com reduzido número de simpatizantes dentro da bancada udenista e quase nenhum em tôdas as outras.

A ELEIÇÃO

A eleição do vice-governador não tem data marcada ainda. Na próxima segunda-feira, segundo os cálculos dos membros da Mesa Diretora da Assembléia, o Tribunal Regional Eleitoral fará a comunicoção oficial à Casa de que se encontra vago o cargo de vice-governador. Por sua vez, o presidente Vitorino James reunirá os diversos líderes de bancadas, escolhndo, a seguir, uma comissão especial de deputados para o fim de oferecer relatório às diversas emendas apresentadas, disciplinando a eleição. A emenda vitoriosa nessa comissão será votada pelo plenário. Se tudo decorrer sem maiores atropelos, é de esperar que a eleição se realize nos últimos dias do corrente mês.

Por outro lado, o pedido de licença do governador, já em poder da Assembléia, foi enviado à Comissão de Justiça. O presidente, deputado Mac Dowell Leite de Castro, evocou a si o exame de matéria. Hoje, às 15 horas, em reunião extdaordinária, a Comissão deverá aprovar a Mensagem. Na sessão do plenário da próxima segunda-feira o pedido de licença deverá ser aprovado.

Sucessor de CL

Se o sr. Carlos Lacerda efetivar a licença antes do nôvo vice-governador estar eleito, assumirá o pôsto o deputado Vitorino James, presidente da Assembléia. O deputado Amando da Fonseca, atual vice-presidente, passará a presidente efetivo. O sr. Vitorino James, para assumir a governança, pedirá licença à Assembléia, sendo convocado, para substituí-lo, o suplente da UDN, sr. Rafael Carneiro.

Dança de nomes

Com as modificações impostas pelas resoluções do Ato Institucional, o PTB foi o partido mais sacrificado na Assembléia. Serão efetivados no mandato os deputados, até então suplentes, Frederico Trota, Sousa Marques, Castro Meneses, Paulo Ribeiro e Salomão Filho. O sr. Roberto Gonçalves Lima deverá ser convocado, como primeiro suplente que já agora é, para substituir o deputado em licença, sr. José Dutra. No PST, partido que perdeu o deputado Sinval Pereira, será efetivo o deputado Alfredo Tranjan. Se o outro elemento da bancada, deputado João Massenax, perder, também, o mandato, assumirá o sr. Rossini Lopes. No PSP, na vaga aberta com a cassação dos direitos políticos do deputado Valdemar Viana, assumirá, em caráter efetivo, o sr. Índio do Brasil.

Mais um candidato

Ontem surgiu mais um nome para se acrescer à já longa lista dos candidatos, na pessoa do sr. Lôpo Coelho, ex-deputado e ex-secretário do governador aCrlos Lacerda. Seria, desta vez, candidato do PSD. Seu nome, porém, não despertou qualquer interêsse.

TANCREDO CANDIDATO

O deputado Tancredo Neves, ex-líder da Maioria na Câmara Federal no govêrno do sr. João Goulart, deverá ser eleito vice-governador da Guanabara, para substituir o sr. Elói Dutra, que teve seus direitos políticos cassados pelo Comando da Revolução.

A informação foi dada por fontes pessedistas, que adiantaram que o sr. Lopo Coelho concordou em abrir mão de sua candidatura à vice-governança, sob o compromisso assumido pelo PSD carioca de lançá-lo candidato à sucessão do governador Carlos Lacerda.

Consideram os meios pessedistas como tranqüila a eleição do sr. Tancredo Neves, que, aliás, é esperado no Rio nas próximas horas para ultimar detalhes de acôrdo político com o sr. Lopo Coelho e, indiretamente, com o marechal Eurico Gaspar Dutra.

Ivo está agora em Montevidéu

MONTEVIDÉU — Chegou à esta capital o sr. Ivo Magalhães, ex-prefeito de Brasília, procedente de Assunção, no Paraguai, onde se encontrava refugiado.

O sr. Ivo Magalhães informou que depois da deposição do presidente João Goulart procurou refúgio no Paraguai. Agora se propõe a solicitar asilo ao Uruguai onde já se encontram sua espôsa e os cinco filhos do casal.

Magalhães, que foi prefeito de Brasília, durante seis meses, negou-se a fazer declarações de caráter político e a referir-se sôbre a sua atuação nos acontecimentos que provocaram a deposição de Goulart. Disse que, oportunamente, tão pronto as circunstâncias permitam, conversará com os jornalistas. Por enquanto fará as gestões necessárias para obter o asilo.

Comando de Minas prepara a lista de cassações

BELO HORIZONTE — O general Carlos Luís Guedes, comandante da ID-4, revelou que se encontra em fase de exame final os nomes das pessoas que deverão ser atingidas pelo Ato Institucional em Minas Gerais.

Revelou, na ocasião, que o Conselho Universitário da Universidade de Minas Gerais irá eleger um vice-reitor e que, em seguida, será realizada uma verdadeira depuração nos meios universitários, devendo ser afastados das cátedras os que professem o credo vermelho ou que tenham exercido atividades subversivas.

CASSAÇÃO NA PARAÍBA

A Assembléia Legislativa da Paraíba anunciou, oficialmente, a cassação dos mandatos dos deputados Francisco Assis Lemes, chefe das Ligas Camponesas da Paraíba, Ladislau de Almeida, além dos suplentes Figueiredo Adra e Adacir de Almeida, do Partido Socialista.

NO PARÁ

A Assembléia Legislativa paraense cassou o mandato do deputado socialista Benedito Monteiro, eleito pelo PTB, e que era delegado da SUPRA, naquele Estado.

PADRE EM LIBERDADE

O padre Antônio Melo desautorizou as notícias vindas do Sul do país, informando de sua prisã em Brasília. Salientou que "na minha paróquia, continuarei como sempre estive, a fazer conferências quando fôr chamado e dar entrevista quando me pedirem" (TRP-DC)

Berle manda Brasil seguir exemplo da Venezuela: artigo

NOVA IORQUE — Adolfo Berle, ex-embaixador dos EUA no Brasil, o mesmo que teve papel decisivo da derrubada do govêrno Getúlio Vargas, disse ontem, em artigo no "The Reporter", que a queda do sr. João Goulart pode ser decisiva para a América Latina.

Por outro lado, Robert Hill, ex-embaixador americano no México, Costa Rica e El Salvador, saudou a revolução brasileira e aproveitou a ocasião para fazer referências a Cuba e Moscou, dizendo em discurso: "Devemos informar a Kruchev que não toleraremos que continue a intervenção neste hemisfério".

BERLE

Berle comparou os acontecimentos no Brasil com a "derrota da intentona comunista de se apoderar da Europa Ocidental, por meio de greves e subversão, no inverno de 1947-48". Disse, em seguida, que, depois desta derrota dos comunistas, o Plano Marchall pôde desenvolver-se plenamente, acreditando que o mesmo vá acontecer com a Aliança para o Progresso, no caso do Brasil.

Continuou seu artigo no "The Reporter" fazendo votos de que o Brasil siga o exemplo da Venezuela, que sabia que União Soviética e China Comunista financiavam esforços para estabelecer ali uma ditadura extremista de esquerda e, derrotando os elementos comunistas, pôde depuis, trabalhar em paz, aumentando a produção e elevando o nível de vida.

Já Hill limitou-se a classificar a revolução de "uma grande vitória", passando a criticar Cuba e a União Soviética. (UPI-DC).

TRE da GB apreciará cassação

O desembargador Oscar Tenório, presidente do Tribunal Regional Eleitoral da Guanabara, colocou em pauta do plenário, para apreciação de seus pares, a comunicação do Comando Supremo da Revolução, feita por intermédio do ministro da Guerra, sôbre a cassação de mandato do deputado Elói Ângelo Coutinho Dutra e suspensão dos direitos políticos do mesmo.

Funcionará como relator o vice-presidente desembargador João Coelho Branco, tendo o procurador regional opinado pela cassação do mandato e declaração de vacância também do cargo de vice-governador da Guanabara.

O plenário do TRE está com sessão convocada para hoje, porém o julgamento dêsse caso está na dependência da publicação do edital da pauta do "Diário Oficial".

Delegado do Trabalho nomeia a primeira Junta Governativa

NITERÓI — O delegado de Trabalho no Estado do Rio, sr. Luís Antônio Arêas, deu início, ontem, as nomeações das Juntas Governativas dos diversos sindicatos fluminenses. A primeira Junta Governativa a ser nomeada foi a do Sindicato dos Trabalhadores nas Indústrias de Produtos Químicos de Cabo Frio, composta pelos senhores José Carlos Pinheiro da Costa (presidente), Paulo Werneck Lázaro da Silva e Magno de Vasconcelos Almeida.

Em declarações ao DIARIO CARIOCA, o delegado Luís Antônio Arêas informou que espera restabelecer, até o final da semana, a vida sindical no Estad. do Rio. Vai nomear ainda hoje e amanhã, as Juntas Governativas dos Sindicatos dos Rodoviários, Energia Elétrica, Construção Civil de Campos e Operários Navais de Niterói, fechados por interferência da Polícia e do Exército, durante a crise que abalou o país.

MAIS DE 70

Explicou o delegado do Trabalho que, aproximadamente, setenta entidades de classes sofrerão intervenção, em todo o Estado, onde, atualmente, funcionam, apenas, 30 Sindicatos e duas Federações, cujas diretorias são compostas de democratas e anticomunistas.

Ontem, o sr. Luís Antônio Arêas recebeu a visita de várias delegações de trabalhadores, que lhe foram pedir para atentar para os falsos líderes, excluindo-os de quaisquer Juntas Governativas.

A LUVARIA E GALERIA GOMES

Fabricam luvas desde 1896 que vendem pelos menores preços Pelica, Suede, Suedine Fio, Gersev Helanca Renda, modelos para tôdas as ocasiões Preços especiais para revendedores

Remetemos por reembôlso postal

Rua Ramalho Ortigão, 38

Tels.: 43-0311 - 23-1116

Democracia britânica reafirmará sua plenitude: eleições virão já

LONDRES — Uma preocupação é constante em todo político britânico, hoje em dia: a data das eleições gerais dêste ano. Agora estabelecida em outubro próximo.

O atual Parlamento terá terminado seu mandato no dia 19 de outubro, tendo, então, de ser dissolvido. E' atribuição do primeiro-ministro, entretanto, convocar eleições a qualquer momento, até aquela data. Na verdade, o Parlamento Britânico raramente completa seu mandato, nos tempos modernos.

Convocado o escrutínio, cêrca de 630 regiões eleitorais começam a votar. Nas próximas eleições, espera-se que os partidos Trabalhistas e Conservador disputem todos os 630 lugares. A maioria dos candidatos será apresentada pelas seções locais dos principais partidos. Os Liberais prometem apresentar mais de 400 candidatos. Um ou dois pequenos partidos poderão lutar em frente limitada.

Haverá, também, um certo número de candidatos independentes — apresentando-se por sua própria conta, sem apoio de qualquer partido. Cada candidato terá de depositar 150 libras, só recebendo de volta a quantia se conseguir receber um oitavo do total de votos válidos.

Limites são estabelecidos ao volume de dinheiro que cada candidato pode inverter em sua campanha. Todo o material impresso e outros gastos não podem exceder o total de 550 libras, mais três meio-pence para cada eleitor, em regiões urbanas, e dois pence para cada eleitor, em regiões campestres. Uma região eleitoral média tem entre 55 mil e 60 mil eleitores.

Cada eleitor receberá uma lista dos candidatos, em ordem alfabética, sem mencionar, entretanto, seus partidos. Indentificados os vencedores, são convocados à Câmara dos Comuns. Reúnem-se e escolhem o seu líder na Casa. No dia seguinte, êsse líder apresenta-se à Câmara dos Lordes para reafirmar a exigência dos Comuns aos seus direitos e privilégios.

Essas pequenas tradições compõem a grandeza da democracia autêntica praticada na Grã-Bretanha. Assim, não só os partidos, não só os políticos, aguardam com entusiasmo o dia da grande competição, como também o povo britânico, ansioso por exercer o maior direito jamais conquistado na face da terra: o direito ao voto secreto, o direito de votar e de ser votado.

Embora teòricamente essas eleições gerais possam ser convocadas a qualquer momento, há obstáculos naturais, como, por exemplo, a ausência de muitos eleitores de suas regiões, durante as semanas de férias, geralmente situadas em julho, agôsto e início de setembro.

De março a julho, portanto, é de setembro até o dia 19 de outubro, o primeiro-ministro poderia estabelecer a data para a realização das eleições gerais. Seja qual fôr o dia em outubro, entretanto, a massa do povo britânico já está preparada para atuar consciente e livremente, na escolha dos responsáveis pelos destinos e a política adotados por seu país. (BNS-DC)

Honra ao mérito

CARBONDALE (Illinois) — A sra. Rosa Sampson de Gaithe, de Manágua, Nicarágua, e a "Copley Press", emprêsa editôra de 15 jornais dos Estados Unidos, foram contempladas com medalhas por suas marcantes contribuições em favor de melhor compreensão entre as Américas. As medalhas foram concedidas pela Universidade Sul de Illinois, por motivo do XI Festival e semana de atividades jornalísticas da dita instituição. O embaixador do Uruguai em Washington, Juan Felipe Yriart fêz a entrega das distinções aos agraciados.

Pela terceira vez Fellini ganha Oscar em Hollywood

Federico Fellini ganha pela terceira vez o "Oscar" da Academia de Hollywood: o 1.º foi "La Strada", o 2.º "Noites de Cabiria" e finalmente "Oito e Meio".

Fellini é, desta forma, o maior colecionar de prêmios dentre os estrangeiros, não se contando os outros lauréis recebidos de instituições européias.

OS PRÊMIOS

Antes do encerramento das cerimônias da 36.ª sessão anual de distribuição de prêmios conferidos pela Academia de Ciências e Artes Cinematográficas, era evidente que nenhuma das películas concorrentes dominaria por si só a noites tão completamente, como haviam conseguido fazê-lo ganhadores de anos passados.

Ao serem anunciados os filmes vencedores, agraciados com as cobiçadas estatuetas douradas denominadas "Oscar", verificou-se que o júri daquele organismo havia decidido distribuir os prêmios entre várias películas concorrentes, ao invés de distinguir, sòmente uma produção, conforme ocorreu com espetáculos como "Ben-Hur", que obteve onze "Oscars" em 1959 e com "West Side Story", que recebeu um total de 10 "Oscars" em 1961.

VENCEDORES

Eis os vencedores dos "Oscars" de 1963:

Película falada em inglês: "Tom Jones", britânico, extraído da novela de Henry Fielding, publicada no século XVIII.

Melhor ator: Sidney Poitier por seu desempenho em "Lilliers Of The Field".

Melhor intérprete feminina: Patrícia Neal, no filme "Hud".

Melhor ator coadjuvate: Melvyn Douglas.

Melhor atriz coadjuvante: Margaret Ruthefor, em "Gente Muito Importante".

Película estrangeira: "Oito e Meio", de Fellini.

TRANSPORTES ESCOL S. A.

RELATÓRIO DA DIRETORIA

Srs. Acionistas:

Cumprindo disposições legais e estatutárias, temos a satisfação de lhes apresentar o Balanço Geral, Demonstração da Conta de Lucros e Perdas e parecer do Conselho Fiscal, referente à gestão desta Diretoria durante o exercício findo em 31 de dezembro de 1963, permanecendo à disposição para qualquer esclarecimento complementar.

Rio de Janeiro, 12 de março de 1964.

José Alceo C. de Brito — *Jorge Manoel C. Pestana*

BALANÇO GERAL
ENCERRADO EM 31 DE DEZEMBRO DE 1963
DIARIO N. 2.368 — REG. EM 15-01-63
FOLHA N. 208

ATIVO

61.00.000 — ELEMENTOS LÍQUIDOS			
61.10.000 — Caixa		10.004.231,50	
61.20.000 — Bancos		593.818,10	
61.40.000 — Créditos a Receber a C/Prazo		2.900.000,00	
61.50.000 — Acionistas		10.645.000,00	24.143.049,60
62.00.000 — CAPITAL DE OPERAÇÃO			
62.10.000 — *Material Rodante*			
62.11.000 — Coletivos	171.365.000,00		
62.12.000 — Veic. Soc. e Fiscalização	2.170.800,00	173.535.800,00	
62.20.000 — *Equip. e Inst. Industriais*			
62.21.000 — Maquinismos	3.854.000,00		
62.22.000 — Ferramentas e Impl. Técnicos	606.487,10		
62.23.000 — Elevadores, etc	1.291.969,40		
62.24.000 — Benfeitorias	3.896.390,40	9.648.846,90	
62.40.000 — *Diversos*			
62.41.000 — Equipamentos de Escritório	2.111.900,00		
62.42.000 — Dep. e Cauções em Car. da Perm	395.000,00	2.506.900,00	
62.50.000 — *Almoxarifado*			
62.50.100 — Mat. Inserv. e Obsoleto	5.000.000,00		
62.54.000 — Pneus, Câm. e Protetores	121.950,80		
62.55.000 — Combustíveis	838.881,40		
62.56.000 — Lubrificantes	194.032,70		
62.57.000 — Peças e Acessórios	2.187.859,20		
62.58.000 — Mat. do Subst. e Transform.	393.107,90	8.735.832,00	194.427.378,90
63.00.000 — IMOBILIZAÇÕES FINANCEIRAS			
63.20.000 — Participação em Outras Emprêsas			26.781.000,00
64.00.000 — *Contas de Resultados Pendentes*			
64.10.000 — Seguros a Vencer		1.494.286,50	
64.60.000 — *Prejuízos a Amortizar*			
Prejuízo em 1960	1.212.958,70		
Prejuízo em 1961	3.619.051,20		
Prejuízo em 1962	8.799.876,40		
Prejuízo até abril/63	27.787.733,70		
Prejuízo n/exercício	3.033.875,40	44.453.495,40	45.947.781,90
65.00.000 — VALORES COMPENSADOS			
65.30.000 — Ações Caucionadas da Diretoria			10.000,00
			291.309.210,40

PASSIVO

71.00.000 — CAPITAL PRÓPRIO			
71.10.000 — *Capital*		50.000.000,00	
71.20.000 — *Reservas*			
71.21.000 — Reserva Legal	13.196,60		
71.23.000 — Fundo de Rep. Mat. Rodante	9.455.376,70		
71.24.000 — Fundo Depr. Equip. Impl. Div.	26.695.092,30	36.163.665,60	86.163.665,60
72.00.000 — CAPITAL DE TERCEIROS			
72.10.000 — *Débitos de Funcionamento*			
72.10.010 — Contr. de Prev. a Recolher	19.228.883,60		
72.10.020 — Imp. e Obr. Fisc. a Recolher	410.816,00		
72.10.030 — Contas, Fat. e Dupl. a Pagar	11.407.274,30		
72.10.040 — Fornecedores	7.795.542,90	38.842.516,80	
72.20.000 — *Débitos de Financiamento*			
72.21.000 — Empr. p/Ref. de Numerário	16.530.000,00		
72.22.000 — Fin. de Bens de Operação	99.752.028,00		
72.23.000 — Empr. e Financ. Diversos	50.011.000,00	166.293.028,00	205.135.544,80
74.00.000 — VALORES COMPENSADOS			
74.30.000 — Caução da Diretoria			10.000,00
			291.309.210,40

Rio de Janeiro, 31 de dezembro de 1963.
JOSÉ ALCEU CORREA DE BRITO — JORGE MANOEL CORRÊA PESTANA
ALBERTO S. SALLES — Contador — CRC 11.371

Demonstração da conta "LUCROS & PERDAS"
Em 31 de dezembro de 1963
Diário n. 2.368 — Reg. em 15-01-63 — Fls. n. 209

DÉBITO

CUSTOS OPERACIONAIS		
Pessoal		67.971.010,80
Material		43.986.885,00
Administração Geral		2.786.294,90
Encargos Diversos		12.678.540,50
Superveniências da Exploração		407.356,70
		127.830.087,90

CRÉDITO

RECEITAS OPERACIONAIS		
Receitas de Passageiros	120.550.200,00	
Renda de Anúncios	140.000,00	120.690.200,00
RECEITAS DIVERSAS		
Rendas Patrimoniais	126.000,00	
Outras Rendas	60.012,50	186.012,50
REVERSÃO DE DEPRECIAÇÕES		3.930.000,00
PREJUÍZO NO EXERCÍCIO		3.033.875,40
		127.830.087,90

Rio de Janeiro, 31 de dezembro de 1963.
JOSÉ ALCEU CORREA DE BRITO — JORGE MANOEL CORRÊA PESTANA
ALBERTO S. SALLES — Contador — CRC 11.371

PARECER DO CONSELHO FISCAL

Tendo examinado o Balanço e a Conta de Lucros e Perdas, referentes aos atos da Diretoria de "TRANSPORTES ESCOL S/A." durante o exercício findo em 31 de dezembro de 1963 e verificando que os respectivos comprovantes estão em perfeita ordem, somos de parecer que devem merecer aprovação dos srs. acionistas.

Rio de Janeiro, 12 de março de 1964.

DINIZ RUY D'OREI — FERNANDO PIZARRO GONÇALVES — L. PIMENTA

MERCADOS & COTAÇÕES

MOEDAS

	Vendas	Comp.
Dólar papel	1.310,00	1.290,00
Paralelo	1.310,00	1.290,00

LIVRE

O mercado de câmbio livre abriu, ontem, calmo, com o Banco do Brasil vendendo o dólar importação a Cr$ 1.200,00 e comprando o dólar exportação a Cr$ 1.160,00. O dólar convênio regulou para venda a ...... Cr$ 1.142,00 e para compra a Cr$ 1.102,00 e o dólar café a Cr$ 620,00 e a Cr$ 600,00 respectivamente. Os bancos particulares vendiam o dólar na abertura do mercado de câmbio livre a Cr$ 1.200,00 e a libra a ...... Cr$ 3.364,00 e compravam a Cr$ 1.160,00 e a Cr$ 3.246,00 respectivamente. Fechou calmo e inalterado. Na abertura dos mercados manual e paralelo o dólar papel regulou para venda a Cr$ 1.340,00 e para compra a Cr$ 1.300,00. No fechamento dos mercados manual e paralelo o dólar era vendido a Cr$ 1.310,00 e comprado a Cr$ 1.290,00.

VALÔRES

Estêve, ontem, a Bôlsa de Valôres menos animada, não se registrando negócios desenvolvidos nos papéis em atividade. As apólices da União, as estaduais e municipais regularam calmas e sem alteração apreciável. As ações do Banco do Brasil ficaram em baixa, com as do Estado da Guanabara em ligeira alta e as dos demais inalteradas. Aas ações das companhias Docas de Santos, Agrícola Santa Cecília, Mannesmann ordinárias e Willys ordinárias fecharam em alta e calmas. As ações das companhias Belgo Mineira, Arno preferenciais, Mesbla portador, Brahma, Cigarros Souza Cruz, Kibon ordinárias, Lojas Americanas, Brinquedos Estrêla preferenciais, Aços Villares, Artex, Mineração da Trindade, Nacional de Papel ordinárias, Paulista de Roupas, São Paulo Alpargatas e Vale do Rio Doce estiveram fracas e em baixa, com os outros papéis inalterados. Foram vendidos, durante os pregões, 244.979 títulos, no valor de .... Cr$ 337.135.825,00. Venderam-se letras de câmbio no valor de .... Cr$ 160.538.970,00. O índice BV da Bôlsa foi cotado em Cr$ 360,00, com baixa de 17 pontos.

MEDIA S/N DOS TITULOS PARTICULARES DA BOLSA DO R. JANEIRO

15-4-64	14-4-64	8-3-64	31-3-64	abril de 1963
2.511	2.618	2.588	1.692	1.905

(Elaborada pelo: Serviço Nacional de Investimentos Ltda.)

CAFÉ

Continuava ainda o mercado de café disponível firme e inalterado, com o tipo 7, safra 1962-63, contribuição de 26 dólares cotado ao preço anterior de Cr$ 3.100,00 e o tipo 7, safra 1963-64, contribuição de 19 dólares ao de Cr$ 3.700,00 por 10 quilos. Não houve vendas durante os trabalhos e o mercado fechou inalterado.

Entradas: 9.395 sacas, sendo 8.895 pela estrada de rodagem e 500 pela Leopoldina. Embarques: 1.623 sacas para a América do Sul. Existência e café despachado para embarques, o IBC não forneceu.

	Cotação por 10 quilos: Safra	
Tipo 2	4.100,00	4.700,00
Tipo 3	3.900,00	4.500,00
Tipo 4	3.700,00	4.300,00
Tipo 5	3.500,00	4.100,00
Tipo 6	3.300,00	3.900,00
Tipo 7	3.100,00	3.700,00
Tipo 8	2.900,00	3.500,00

Pauta: Estado de Minas — Café comum — safra 1962-63, Cr$ 310,00; idem, safra 1963-64, Cr$ 370,00; idem, fino, Cr$ 460,00; Estado do Rio, Café comum, safra 1963-64, Cr$ 410,00; idem, safra 1963-64, Cr$ 370,00; Estado do Paraná, b/disc., Cr$ 495,00; idem, finos, Cr$ 460,00.

AÇÚCAR

O mercado dêste produto funcionou, ainda, ontem, firme e inalterado.

Entradas: 15.000 sacos de Pernambuco. Saídas: 10.000. Existência: 259.011 sacos.

Cotações por 60 quilos: Branco cristal (Resolução nº 1.822 de 20-2-64) — PVU — Cr$ 6.478,00.

ALGODÃO

O mercado de algodão em rama regulou, ontem, firme e inalterados.
Entradas: não houve. Saídas: 200. Existência: 2.139 fardos.

COTAÇÕES POR 10 QUILOS:

Entrega em 120 dias:

	Próxima Cr$	Futuro Cr$
Fibra longa:		
Seridó, tipo 3	8.400,00	8.500,00
Seridó, tipo 4	8.300,00	8.400,00
Fibra média:		
Sertões, tipo 3	7.900,00	8.000,00
Sertões, tipo 4	7.800,00	7.900,00
Ceará, tipo 3	7.800,00	7.900,00
Ceará, tipo 4	7.500,00	7.800,00
Fibra curta:		
Matas, tipos 3-4	6.600,00	—
Paulista, tipo 5	6.500,00	6.600,00

Em tarde elegante turfista as elegantes Lúcia e Helena Guimarães e Maria José Raggio com o "turfman" José Mariano Raggio. Cavalo "Zéo" e o jóquei Bequinho.

SOCIEDADE

BARÃO DE SIQUEIRA JR.

Dália retrata senhoras de SP
Élvis bate recorde: vendagem

AS 18 HORAS o casal Franklin Leal estará recebendo a sociedade, mundo político e corpo diplomático para encontrar-se com o governador e senhora Ademar de Barros. Será uma recepção nos salões do Copacabana Palace. Gratos pelo convite.

ANTEONTEM, fizemos uma visita cordial ao dinâmico Jorge Berro Latorre, que atualmente é um dos comandantes do Terrasse Clube, no Edifício Avenida Central. Êle nos revelou uma série de novidades: que a sede foi adquirida por 400 milhões e que no momento vale cêrca de 4 bilhões, que estão preparando sauna, clínica de repouso, dormitório para viajantes e uma grande biblioteca. Tudo isto ficará pronto até ao final do ano. O clube em pauta tem um quadro de corretores bem elegantes, entre os quais Vera Lúcia Salgueiro, ex-rainha das Rosas.

ACHA-SE entre nos o embaixador italiano Eugênio Prato, que veio do Velho Mundo. Ontem circulava na piscina do Copa.

O PINTOR Di Cavalcanti, que tinha preparado cêrca de 20 ternos para enfrentar o vaivém do "society" parisiense, terá que usá-los aqui mesmo. Na próxima semana estará entre nós, de volta de Paris.

E POR falar em pintor, podemos noticiar que a artista Dalia Antonina retratará conhecidas senhoras da sociedade bandeirante, entre as quais Camilinha Cardoso, Odete Matarazzo e Olguinha Cunha Bueno.

NO PROXIMO dia 23, às 12 horas, a Ordem dos Cariocas Honorários fará realizar um almôço no Clube dos Seguradores e Banqueiros em homenagem ao secretário de Turismo da Guanabara, sr. Vitor Bouças. Esta entidade participará dos festejos do 4.º centenário da cidade, apresentando planos que VB decidirá.

O COMICO português Raul Solnado batia papos, anteontem, na pérgula do Copa com um grupo de amigos. Referindo-se ao Brasil, disse: "A terra brasileira tem cinco coisas que deixam qualquer um entusiasmado — mulheres, paisagens, música, cigarro e cafèzinho". Acrescentou: "Devia-se erguer uma estátua à mulher feia, que não existe..."

NOS ESTADOS Unidos dois grandes cantores disputam o cetro de maior vendagem de discos: Elvis Presley, com 200 milhões, e Frank Sinatra, com 180 milhões.

O JORNALISTA Assis Chateaubriand fará uma temporada de repouso em Guarapari. Serão cêrca de 30 dias nesta instância da orla marítima capixaba.

BEM recebida a notícia de que o colega Alvaro Americano será assessor de imprensa no Planalto.

OS DOUTORANDOS da Faculdade Nacional de Medicina pedem a nossa presença no Baile do Termômetro, que realizam depois de amanhã, nos salões do Hotel Glória, em estado informal, com a orquestra de Dick Farney. Daremos uma espiada.

PROMOVIDO pela Fundação Lowndes, será realizado no período de 16 a 10 de maio próximo, nesta cidade, o primeiro curso de democratização do capital. O curso estará a cargo dos economistas Assis Ribeiro, Otávio Gouveia de Bulhões, Luís Cabral de Menes's, Temistocles Cavalcânti e Denio Nogueira.

ASSUME o comando da RCA-Victor um brasileiro, pela primeira vez na história dessa organização. Trata-se do sr. Douglas Reid, quatrocentão de quatro costados.

JOVEM SOCIETY

CIRCULANDO de aliança na mão direita os conhecidos paulistanos Vera Sousa Dantas e Marco Rubin. O acontecimento se deu há dias, com uma grande recepção dos Sousa Dantas, em Morumbi.

JÚLIA Nevin, de 18 anos, última neta do rei Barrak, da tribo australiana Yarra-Yarra, casou-se com Jim Jones. Ela é a única herdeira do título "Princesa Balum".

TOMANDO sorvete no Bob's de Copacabana a bonita Vera Lúcia de Castro com seu "love" Ricardo Hermanny. Esticada de uma sessão de cinema.

ÂNGELA Vitória Dória Machado fazendo planos para passar o fim de semana na serra petropolitana. Muita gente vai aproveitar o feriado de têrça-feira e esticar até quarta.

NO IATE, em grandes papo a londrina Cristiana Almeida Müller e o simpático Oto de Sousa Marques, na tardinha de anteontem. O romance prossegue a todo vapor.

A BONITA Suelene Moura fazendo parte da linha de frente do Santa Úrsula e sendo considerada uma das alunas mais aplicadas do primeiro ano de humanidades e letras.

AS IRMÃS Cintia e Tatiana Saldanha da Gama entrando apressadamente no Country. Iam rever amigas e bater grandes papos.

A ELEGANTE Ana Carmen Franklin Leal ajudará seus pais Franklin Leal a receber logo mais a sociedade, na homenagem ao governador e senhora Ademar de Barros, no Copa.

GRACINHA Schmidt pretende passar as férias de julho no RGS. Motivo: alguém que lhe manda cartas semanais está pedindo sua presença nessa época.

A portenha Patrícia Cristina Arguelles, que debutou no Copa com o Barão, em 1963, vai agora subir ao altar em setembro próximo, na Argentina.

ASTROLOGIA

Prof. MIRAKOFF

Bom para promoções

HOJE — 16-4-64 (quinta-feira) — Favorável aos assuntos financeiros e publicitários.

ACONTECERÁ AO LEITOR:

Seguem-se as possibilidades felizes ou de hoje com horas e números promissores para os leitores nascidos em qualquer dia, mês e ano, nos períodos abaixo:

ENTRE 22 DE DEZEMBRO E 20 DE JANEIRO (Capricórnio) — Dia sem expressão financeira. A tarde será agradável. Evite discutir. 1, 16 e 17; 33, 34 e 44 (horas e números).

ENTRE 21 DE JANEIRO E 18 DE FEVEREIRO (Aquário) — Possibilidades de bons negócios e apreensões sem nenhum motivo, enfim, infundados. 14, 15 e 17; 20, 24 e 29 (horas e números).

ENTRE 19 DE FEVEREIRO E 20 DE MARÇO (Peixes) — Alegria e conciliação. 13, 15 e 16; 31, 51 e 61 (horas e números).

ENTRE 21 DE MARÇO E 20 DE ABRIL (Áries) — Prejuízos em negócios; insatisfação e desarmonia conjugal. 3, 7 e 9; 30, 34 e 45 (horas e números).

ENTRE 21 DE ABRIL E 21 DE MAIO (Touro) — Favorabilidade, encontros agradáveis e disposição aventureira. 3, 9 e 7; 26, 80 e 70 (horas e números).

ENTRE 22 DE MAIO E 21 DE JUNHO (Gêmeos) — Muita sorte nos seus empreendimentos, namôro feliz. 3, 9 e 10; 27, 40 e 54 (horas e números).

ENTRE 22 DE JUNHO E 22 DE JULHO (Câncer) — Acontecimentos felizes, apoio de amigos poderosos e resoluções satisfatórias. 4, 10 e 12; 22, 28 e 39 (horas e números).

ENTRE 23 DE JULHO E 22 DE AGÔSTO (Leão) — Inquietação e acontecimentos de agradáveis, acautele-se. 4, 6 e 7; 13, 23 e 34 (horas e números).

ENTRE 23 DE AGÔSTO E 22 DE SETEMBRO (Virgem) — Felicidades familiares com agradáveis e triunfos. 13, 19 e 21; 12, 13 e 34 (horas e números).

ENTRE 23 DE SETEMBRO E 22 DE OUTUBRO (Balança) — Complicações domésticas e dificuldades financeiras. 19, 26 e 21; 46, 45 e 66 (horas e números).

ENTRE 23 DE OUTUBRO E 22 DE NOVEMBRO (Escorpião) — Manhã favorável, à tarde será de maus augúrios; 1, 5 e 8; 10, 14 e 17 (horas e números).

ENTRE 23 DE NOVEMBRO E 22 DE DEZEMBRO (Sagitário) — Dificuldades com a justiça, brigas domésticas, rompimentos. 3, 15 e 17; 70, 73 e 79 (horas e números).

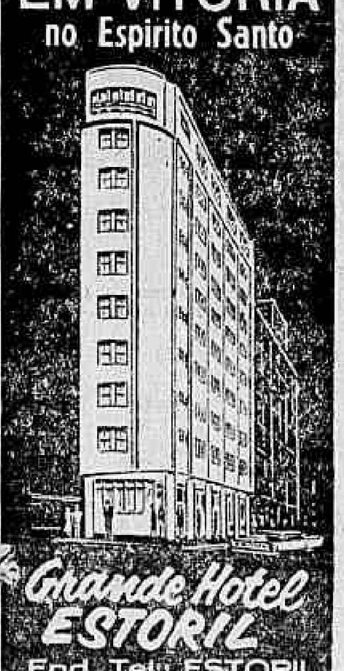

IDA UCHÔA sugere

Paris em cinco tempos

O Serviço de Informações da Embaixada da França acaba de gentilmente nos enviar as mais recentes novidades de Paris, e que certamente interessarão às nossas leitoras. Vejamos a nova moda nos seus mais diferentes aspectos.

a) — O 'pendentif' que estêve tão em moda no ano de 1920 volta a imperar. Êle oferece à mulher uma majestade e um "c h a r m e" tipicamente francês;

b) — As listras continuam liderando. Jacques Esterel: vestido em jérsei de 18 listras "bayadére" marinho e branco.

c) — Crylor-pull-Over em malha bem aberta. Ponto alto: fitas entrelaçadas;

d) — L o l a Prussac: 'smocking' em cetim prêto, echarpe em côr contrastante. Flor de musselina, chapéu cloche.

e) — Vestido e fôrro de "manteau" em sêda estampada nas côres marrom e laranja. O "manteau" é confeccionado em "mohair" e é uma criação de Jacques Esterel.

Aqui pra nós...

Sucesso de uma menina cega!

Uma menina de doze anos, aluna de um colégio de Liverpool, na Inglaterra, concluiu o ano escolar como primeira da classe, apesar de suas desvantagens físicas: a aluna modêlo é cega! Filha do cônsul da Espanha naquela cidade, a menina entrou para o colégio depois de cursar a escola para cegos. Seus livros de estudo foram traduzidos para o sistema Braille por sete detentos de uma prisão de Liverpool, que se ofereceram voluntàriamente para esse paciente trabalho. Diante do sucesso alcançado, a diretora do colégio decidiu receber outras crianças cegas. Em vários outros lugares da Inglaterra, as autoridades escolares anunciaram sua decisão de seguir o exemplo, abrindo suas portas a criança cegas que queiram seguir o exemplo da menina espanhola.

A COR DOS CABELOS SÓ CRIA CONFUSÕES

Existe uma lei internacional que exige que em todos os documentos oficiais de identidade conste, entre as diversas características da pessoa, também a côr dos cabelos. Preocupada com a mania de as mulheres mudarem com frequência a côr dos seus cabelos, a deputada norte-americana Margaret Lewis preparou um projeto de lei propondo que, pelo menos nos Estados Unidos, as mulheres que tiram passaporte e carteira de identidade, sejam dispensadas daquela obrigação, pois a côr dos cabelos só cria confusões.

COMO SE DEVE RIR

Etienne Chavart, professor francês, organizou para nsinar como se deve rir. "A maioria das pessoas, particularmente as mulheres, não sabe rir" — diz êle, estimando que seu número atinge uma percentagem de 90%. E frisa: "O verdadeiro riso é profundo, sincero, contagiante, agradável aos outros". O curso completo se compõe de cinco aulas de duas horas cada uma, ao fim do qual a aluna recebe um diploma...

SEIS FILHOS PUGILISTAS!

Marie Hamalainen, habitante de Helsinki, na Finlândia, é detentora de curioso recorde: é mãe de seis filhos e todos êles são pugilistas. Entrevistada recentemente num programa de televisão, a sra. Hamalainen afirmou: "Meu maior desêjo é que tôdas as mães tivessem filhos pugilistas, pois não há filhos mais amorosos, pacientes e obedientes".

INVASÃO DE SUPERMERCADOS!

As grandes cidades da Suécia estão sendo atualmente invadidas pelos supermercados. O número dêste moderno gênero de estabelecimentos comerciais em funcionamento no país já atingiu 7.000, pertencendo cêrca da metade a particulares e o restante a cooperativas.

CAFEEIRA EXPORTADORA MURIAÉ S.A.

ASSEMBLÉIA GERAL ORDINÁRIA

CONVOCAÇÃO

Ficam convocados os Srs. Acionistas para se reunirem em Assembléia Geral Ordinária, no dia 28 de abril de 1964, às 14 horas, na sede social, na Rua Dom Gerardo, 80, 3º andar, nesta cidade, a fim de deliberarem sôbre a seguinte ordem-do-dia:

1) Relatório da Diretoria, Balanço e contas referentes ao exercício findo em 31 de dezembro de 1963, com o parecer do Conselho Fiscal;
2) Eleição do Conselho Fiscal;
3) Fixação da remuneração da Diretoria e do Conselho Fiscal.

Rio de Janeiro, 10 de abril de 1964.

OCTAVIO THYRSO LUCIO CABRAL DE ANDRADE — Diretor-Presidente.

BANCO UNIÃO MERCANTIL S.A.

ASSEMBLÉIA GERAL EXTRAORDINÁRIA

Ficam convidados os senhores acionistas do Banco União Mercantil S/A (sob intervenção, de acôrdo com o artigo 9 do Decreto-Lei nº 6.419, de 13/4/44, e artigo 3º do Decreto-Lei número 8.495, de 28/12/45) a se reunirem em assembléia geral extraordinária, no dia 20 (vinte) de abril de 1964, às quinze horas, na sede social, na Praça 15 de Novembro nº 20 — 6º andar, sala 604, nesta cidade, a fim de tratarem da seguinte

ORDEM-DO-DIA:

1º — Exame do Balanço e da demonstração da conta de "Lucros e Perdas" referentes ao segundo semestre de 1963;
2º — Apreciação da gestão do Interventor;
3º — Assuntos gerais.

Rio de Janeiro 10 de abril de 1964

José Franklin Veras Marques — Interventor.

BANCO AUXILIAR DA PRODUÇÃO S. A.

ASSEMBLÉIA GERAL EXTRAORDINÁRIA

Segunda Convocação

Ficam convidados os senhores acionistas dêste Banco para que compareçam à Assembléia Geral Extraordinária, a ter lugar no dia quatorze de maio próximo, às quatorze horas, na sede social, situada na Travessa do Ouvidor doze, nesta cidade, a fim de deliberarem sôbre a aprovação e efetivação do aumento do capital social, de Cr$ 10.000.000,00 (dez milhões de cruzeiros) para Cr$ ...... 30.000.000,00 (trinta milhões de cruzeiros) autorizado pela Assembléia Geral Extraordinária, realizada em vinte de junho de mil novecentos e trinta e três, reformando em consequência o artigo quinto do Estatuto Social, não só na parte concernente ao aumento em aprêço como noutros pontos, a critério da Assembléia, e, bem assim, dos demais atos relacionados com o aludido aumento.

Rio de Janeiro, 11 de abril de 1964.

Corintho de Arruda Falcão
Diretor-Presidente

"Mary, Mary" caminha firme

"Mary, Mary", comédia de Jean Kerr, traduzida por Milor Fernandes e que vem superlotando há cinco meses o Teatro Copacabana, tem em Fernanda Montenegro (foto com Osvaldo Loureiro), uma figura de alto gabarito. Além da famosa atriz, Leonardo Vilar, Carlos Kroeber, Sônia Clara e Osvaldo Loureiro, completam o elenco que recebe diàriamente a consagração do público carioca.

'Breakfast' que conserva a linha

S e r ã o naturalmente abolidos os pães brancos, tantas vêzes recheados da mais pura manteiga ou geléia, o queijo e tôdas as coisas que fizeram a delícia de nossas manhãs no campo ou na cidade. Para conservar a 'linha', cem por cento elegante, de todo interêsse nosso seguir novo rumo: o que convém mesmo para tôdas nós interessadas em manter a beleza, é um bom copo de suco de laranja ou um limão diluído numa suficiente porção de água. Nada pode ser comparável a um 'grape friut' bem fresquinho ou uma xícara de bom chá da Índia com algumas torradinhas sem manteiga. Com um pouco de fôrça de vontade e a firme resolução do que se deve fazer podemos obter resultados maravilhosos. Os sucos poderão ser substituídos por uma fruta, quer seja maçã, mamão ou figo, de acôrdo com o gôsto de cada um. E um biscoitinho não prejudica as que se querem conservar elegantes, na difícil tarefa de 'perder quilos'...

A veste 1964

Eis algo moderno, prático e jovem: a veste que poderá ser usada com blusa lisa ou estampada. Para o nosso próximo inverno é roupa ideal. — (Foto da IPA)

SOPA DE BETERRABAS

Ingredientes: 1 xícara de tomates frescos, maduros, cortados em pedacinhos, 2 xícaras de beterrabas, cortadas em cubinhos bem pequeninos, 1 litro de água, 1 tablete de caldo de carne (Maggi), 1 cebola média, 200 grs. de carne cortada em cubinhos (alcatra ou filé), 1 colher das de sopa de suco de limão, 1 colher de sopa de açúcar, 1 colherinha de sal, 4 ovos.

Maneira de fazer: soque bem os tomates e côe: os sôbre os cubinhos de beterraba, passando-os por uma peneira ou por um espremedor de legumes. Junte à água, a cebola bem picadinha e a carne e leve ao fogo açúcar (para acentuar o sabor das beterrbas) e o sl. Ferva mais durante meia hora. Bata os ovos como para omelete, e pouco a pouco acrescente a sopa de beterraba misturando bem. Sirva quente.

RAIO-X **Dr. Victor Côrtes**
Exames radiológicos em residências
TOMOGRAFIAS
Diàriamente das 8 às 11 e das 14 às 17 horas
RUA ARAÚJO PÔRTO ALEGRE, 70
9.º andar — Tel.: 22-5330

Doenças e operações dos olhos
DR. ADERBAL ALVES
AV. FRANKLIN ROOSEVELT, 84 — Grupo 204
Segundas, quartas e sextas das 13 às 19 horas
Tel.: 52-0200 — Res.: 57-0539

Teatros & Boîtes
Programa para sua Noite

FÁBIO SABAG APRESENTA
WEEK END
De têrça a sexta-feira, às 21,15. — Quinta e domingo, às 16,15 e 21,15 horas. Sábados, às 20,15 e 22,15 horas.
TEATRO DULCINA - Tel.:32-5817

Refrigeração Polar? HI-FI — Uísque Legal? Cozinha Internacional? Preços Honestos? HI-FI — Sempre HI-FI
HI-FI BAR E RESTAURANTE
Direção geral de MAURICIO LANTHOS
Aberto das 15 às 5 horas da manhã
AVENIDA PRINCESA ISABEL, 63 — TEL.: 57-1870
PLAZA COPACABANA HOTEL — LIDO

BAR CANGACEIRO
APRESENTA
HELENA DE LIMA
SEGUNDA — TERÇA E QUARTA-FEIRA
&
ELIZETE CARDOSO
QUINTA — SEXTA E SABADO
Rua Fernando Mendes, 25 — "Show", 11,30 horas

LITTLE CLUB
ZÉ MARIA E SEU CONJUNTO
A MELHOR MUSICA DAS NOITES CARIOCAS
BOSSA TRES SHOW CONVIDA MARLI
(QUINDÔ TAVARES)
Estréia quinta-feira — Dia 9
RUA DUVIVIER, 37-L — TELEFONE: 57-6084

BOTTLES BAR
APRESENTA TODAS AS NOITES
SÉRGIO MENDES
E
BOSSA RIO
RUA DIVIVIER, 37 — TELEFONE: 57-1065

DCinema — CARLOS ACUIO

Bate papo de Perkins, Ziraldo e Helena Inês

ONTEM, lá pela meia-noite, eu, Ziraldo e Helena Inês conversávamos no Lido quando surgiu, na esquina, Anthony Perkins de óculos escuros, todo encurvado, indo pela praça.

Ziraldo, que estava de barbas compridas, negras, tipo Castro, ao ver o Thony não titubeou, saiu correndo atrás a ver se conseguia uma entrevista.

Mas o magro ator se assustou. Pensou que fôsse um comunista (nestes tempos revolucionários) e ainda mais com aquelas barbas compridas, e correu ainda mais.

A correria pegou fogo, lembrando uma competição esportiva. Cansado, transpirando, Ziraldo conseguiu catar o Thony lá pela N. Senhora de Copacabana, afirmando que não era um vermelho, mas um bom rapaz.

Aí então, desfazendo os equívocos, Ziraldo apresentou o Perkins para o nosso amigo aqui e para Helena Inês e, através de um inglês macarrônico, tentamos o diálogo.

Thony perguntou quem era Helena Inês, a praça, aquêle bairro. Sorriu quando soube que HI era sua colega de profissão e que tinha feito o "Assalto ao Trem Pagador".

Disse que chegara há poucas horas de Curitiba e que ia visitar sua amiga Bardot que mora atualmente na Avenida Atlântica.

— Se eu gostar do Rio ficarei por muito tempo, enquanto rapazes esquisitos o iam cercando pedindo-lhe autógrafos, coisa que o desagradava.

Conversamos uns quinze minutos. Anthony Perkins lembra um estudante norte-americano meio neurótico. Em quinze minutos trocou umas 7 vêzes de óculos.

FOCO

VALTER Couri pôs à disposição de Paulo César Saraceni o estúdio da Vera Cruz em São Paulo. ● BB aceitou o convite de André Cayatte para um filme na França. ● Vitório de Sicca participará do júri de Cannes. ● Luis Paulino, cineasta baiano radicado em São Paulo, fará filme em que abordará os japonêses paulistanos. ● "Depois da Queda", peça de Artur Miller, que focaliza a vida de Marilyn Monroe será mesmo montada em São Paulo por Flávio Rangel tendo como principal intérprete Iris Bruzi. ● 31 jornais de Nova Iorques escolheram o filme de Nanni Loy, "Le quattre giornate di Napoli" (Quatro dias de Rebelião), como o melhor filme estrangeiro apresentado nos E.U.A. em 63. ● O diretor Enzo Peri, um dos novos diretores artísticos da De Laurentis, deve deixar Roma, nestes dias, para iniciar filme sôbre as grandes religiões do mundo. ● De Sicca estêve em Paris onde estabeleceu contatos com vários atôres para fixar o elenco do seu próximo filme "Exposition de Paris, 1900". ● De Sicca desejaria confiar os principais papeis a Michele Morgan, Jeanne Moreau, Brigitte Bardot, se esta regressar a tempo do Brasil, Fernandel, Ives Montand e Jean Gabin. ● Deve ser publicado êste mês, na nova coleção "Personalidades do cinema", das edições "Bianco e Nero", livro que trata do diretor Antonioni de Carlo di Carlo. ● Enquanto isso, em Paris, as "Editions Seghers", em sua coleção "Cinéma d'aujourd hui", acabam de publicar um volume dedicado a Luchino Visconti. ● Duas sociedades italianas, a Federiz e a Franco Film preparam, atualmente, um filme cujo tema e título é "L'ultimo giorno di guerra". ● Diretores, autores e conhecidos atôres da Alemanha, Estados Unidos, Grã-Bretanha, Itália, Japão e URSS filmarão sete histórias de guerra, em que, no último dia de beligerância, quer vencedores, quer vencidos se persuadirão da inutilidade dêsse meio brutal e desumano de dirimir divergências entre povos e nações. ● De Nova Iorque chega a notícia de que o produtor Carlo Ponti concluiu acôrdo com a Metro Goldwyn Mayer para a realização do filme "Operation Crossbow", cujos principais intérpretes serão Sophia Loren e George Peppard, sob a direção de Michael Anderson.

TRÊS MELHORES

"O Condenado de Altona" — americano — Sophia Loren — Palácio — América hor.: 1,20 — 3,30 — 5,40 e 10 horas — (14 anos).

"Adorável Júlia" — franco-austríaco — Lilli Palmer — Plaza — Olinda — Mascote — Caruso — hor. 14 — 16 — 18 — 20 e 22 horas — (14 anos).

"Mundo Cão" — documentário italiano — São Luís — Leblon — Botafogo — América — Icaraí — hor.: 14 — 15,30 — 17,40 — 19,50 e 22 horas — (14 anos).

30 minutos de risos!
Ligue para a
RÁDIO MAYRINK VEIGA
(Uma emissora da Rêde Piratininga)
e delicie-se com as situações hilariantes de
"ÊSTE NORTE É DE MORTE"
produção de Francisco Anísio
com os mais famosos comediantes do Rádio! Às 20.30 das quintas-feiras
* Oferecimento das
"CASAS PERNAMBUCANAS"

FELIX PEREIRA DOS SANTOS TECIDOS S. A.
ASSEMBLÉIA GERAL ORDINÁRIA
São convidados os senhores acionistas a se reunirem em Assembléia Geral Ordinária, no dia 23 de abril de 1964, às 12 (doze) horas na sede da Sociedade, na Rua da Alfândega n.º 137, loja, a fim de deliberarem sôbre o seguinte:
a) — Tomada de contas da Diretoria, exame do Balanço e Parecer do Conselho Fiscal relativos ao exercício de 1963;
b) — Eleição dos membros do Conselho Fiscal para o exercício de 1964 e fixação de honorários;
c) — Fixação dos novos honorários da Diretoria;
d) — Outros assuntos de interêsse geral.
Estão desde já à disposição dos senhores acionistas, na sede da Sociedade, os documentos a que se refere o artigo 99 do Decreto-lei n.º 2.627, de 26-9-1940.
Rio de Janeiro, 9 de abril de 1964.
(a) PAULO FELIX PEREIRA DOS SANTOS
Diretor-Presidente

ADVOGADOS
Sebastião José França dos Anjos — Luis Lyra — Rafael França dos Anjos — Alij Palis — Anna Maria Viracqua
Rua Senado: Dantas 117 grupos 1.431/3 (Tel. 52-3372) RIO DE JANEIRO
Ayrton Carvalho Junqueira
Superquadra 403 Bloco 5/201 (Tel. 2-8691) — BRASÍLIA

PERKINS NO RIO — Anthony Perkins, presentemente no Rio, aparece na foto ao lado de Eliane Aiken, que pertence à sua geração da qual saiu James Dean e outros.

Grandes atuações em peças de Shakespeare

HAROLD HOBSON

LONDRES — Quando Sir Laurence Olivier apareceu em "Titus Andronicus", em Paris, em junho de 1957, tanto os críticos franceses como o público reconheceram que o grande ator apresentou uma das maiores atuações que êles tinham visto em todos os tempos.

No entanto, "Titus Andronicus" é uma das menos satisfatórias peças de Shakespeare. E' inverossímil e ridìculamente melodramática, e algumas de suas cenas — como aquela na qual, num banquete, é servida carne humana — são bem revoltantes. Mas a atuação de Sir Laurence dominou a noite. Êle apresentou Titus como um homem atacado de imensa fadiga. E a própria enormidade da fadiga mostrou, paradoxalmente, a fôrça que êsse soldado e conquistador havia tido na mocidade. A produção foi dirigida por Peter Brook.

ATOR OU DIRETOR

No ano passado, Peter Brook levou a Paris outra produção de Shakespeare: "Rei Lear". Também foi recebida com arrebatada admiração. Ora, o "Rei Lear" é uma peça muito melhor do que "Titus Andronicus". E não é só isso. O próprio papel de Lear é superior — infinitamente superior — ao de Titus. Muitos grandes atôres têm representado Lear, mas é difícil que qualquer um de categoria, exceto Sir Laurence, haja desejado interpretar Titus. O Lear da produção de Peter Brook — que nestes meses iniciais de 1964 foi levado pela Europa, Estados Unidos e Canadá — é um dos mais talentosos atôres. Paul Scofield.

Scofield é um ator mais sêco, menos eletrizante que Sir Laurence, mas muitos bons juizes o consideram igual a Sir Laurence. Como Lear, fêz tudo que Brook esperava que êle fizesse. Atendeu absolutamente às exigências e desejos de seu diretor. No entanto, os críticos parisienses — e são homens que conhecem seu trabalho — não notaram particularmente a atuação de Scofield. Consideraram-na perfeitamente adequada, mas sua admiração — que, outra vez foi enorme — dirigiu-se pra Brook, o diretor, mais do que para Scofield, o ator.

Essa atitude não se deveu a nenhuma deficiência de Scofield. Deveu-se, simplesmente, ao fato de que, na última década, mudou, na Inglaterra, todo o tratamento das produções de Shakespeare. O que se costumava observar numa produção shakespeareana era a atuação do ator principal. Hoje, o que se observa é a interpretação do diretor.

Em certo sentido, portanto, as grandes atuações em obras de Shakespeare pertencem ao passado. Os Hamletes de Jean-Louis Barrault e Gustav Grundgens foram esplêndidas apresentações em seu tempo — que, afinal, não está tão longe. Ainda nos lembramos, na Inglaterra, do soberbo encanto do Hamlet de Sir John Gielgud e do vibrante, apaixonado sentimento de seu Ricardo II. Recordamos a imensa fôrça do Otelo de Frederick Valk e a ostentação de Vittorio Gassman. E não nos podemos esquecer da sedução com que Suzanne Flon interpretou tanto Viola como seu irmão Sebastian, em "Noite de Reis" — uma difícil duplicidade de papéis, que nunca vi nem tentada na Inglaterra.

Assim, a Inglaterra, a Europa Central, a França, a Itália e a Alemanha já viram grandes atuações em peças de Shakespeare. Não duvido que outros atôres em outros lugares, que não tive a ventura de conhecer, tenham feito o mesmo. No entanto, acho que essa sorte de coisas, essa ênfase na conquista pessoal, deslumbrante, está chegando ao fim.

A nova era, penso, foi inaugurada não por um inglês, mas por um francês: Jean Vilar. Talvez a melhor e mais excitante atuação shakespeareana do século XX tenha sido a de Sir John Gielgud no papel de Ricardo II. Sir John não interpretará Ricardo agora. Acha que, na casa dos 50, está velho demais. Mas pode ser ouvido em discos — e é uma sensação maravilhosa. Sir John interpretou Ricardo como um homem bebedo de emoção e beleza, revelando o soberbo encanto de um primoroso e poético pesar. Nessa atuação, ouvi-se o supremo lirismo dos versos de Shakespeare. Nada do sentimentalismo fácil visto na produção de "Ricardo II" que Jean Vilar apresentou no Teatro Nacional Popular há uns dez anos. Como Ricardo, Vilar não foi particularmente memorável. O que ficou lembrado foi sua direção na peça — sua miscen-scene". Foi extremamente simples: apenas cortinas pretas, um conjunto de luz no centro do palco e ao redor, a escuridão.

Da escuridão os atôres emergiam na luz, diziam suas partes e na escuridão desapareciam. A peça tornou-se não a soberba ária sôbre o pesar de um só homem, que Sir John havia feito dela, mas uma parábola de tôda a existência humana, que surge do mistério, interpreta seu papel brevemente e ao mistério volta. Essa impressão total é o que não pode ser esquecido no "Ricardo II" de Vilar: nenhuma assombrosa atuação no papel principal.

É para notar-se outra diferença entre Sir John e Vilar. Os efeitos de Sir John surgiam, todos, diretamente do texto. As emoções que êle expressava eram, tôdas, baseadas nas grandes palavras de Shakespere. Mas Vilar foi além do texto. Shakespeare falou incomparàvelmente do pesar de um homem. Sir John percebeu isso e interpretou-o. Já Vilar foi além dêsse homem único: abrangeu todos os homens. Encontrou no lirismo de um rei a situação de tôda a Humanidade. Encontrou, em outras palavras, o que pensava que Shakespaere sentia, realmente, mas nunca, na verdade, disse.

Chegamos, agora, à alma da moderna produção de Shakespeare, na Grã-Bretanha. Vêmo-la exemplificada no "Rei Lear" de Brook. Brook pensa que há muito para dizer por Generil e Regan. Lear, para êle, foi um velho irrascível que com frequência se comportava intoleràvelmente com seu grupo de cavaleiros e que pregou com enorme castigo êsse comportamento. Isso não é nunca declarado nas partes. É algo que Brook percebe nas entrelinhas. Nessa espécie de tratamento, é a interpretação, mais do que a atuação, que é fundamental. Estamos na idade do diretor, mais do que na do grande ator. (BNS-DC).

DR. NELSON SCHUSTOF
CLÍNICA DE SENHORAS
Rua Hilário de Gouveia, 66 - S/1.205 — Tel. 37-0462

HOJE
METRO PASSEIO — METRO COPACABANA — METRO TIJUCA
HORÁRIO: 2-5-7,30-10
PASSEIO: 12-2,30-5-7,30-10
IMPLACÁVEL "SUSPENSE"!
METRO-GOLDWYN-MAYER apresenta PAUL NEWMAN
CRIMINOSOS NÃO MERECEM PRÊMIO (The Prize)
ELKE SOMMER — EDWARD G. ROBINSON — METROCOLOR
Proibido até 14 anos

DESFILE — NELSON JORGE

Conjunto Farroupilha no Riachuelo

O CONJUNTO Farropilha, será a atração da festa de amanhã no Riachuelo Tênis Clube. A reunião dançante promete ser das mais concorridas, sabendo-se que o clube presidido pelo sr. Hugo Pereira possui um dos mais movimentados quadros sociais da Guanabara. O trajo será passeio e início às 23 horas.

Minerva

RECEBEMOS o Boletim de aniversário do Minerva, e ficamos impressionados com a vitalidade do clube. Osvaldo José Fernandes que preside o clube em pauta, há vários anos, tem proporcionado aos sócios uma administração fecunda que muito tem contribuido para que o simpático clube da Rua Itapiru seja um dos líderes da ZN. Portanto nada mais justo que no mês em que comemora o seu 18º aniversário o Minerva seja alvo de expressivas homenagens, por parte de seus diretores e associados, assim como dos clubes co-irmãos.

Virgínia Goulart

RECEBEMOS de Virgínia Goulart (a melhor vice-presidente social que o Flamengo já teve), uma carta de agradecimento que vamos transcrever: "Ilustre Jornalista — No momento em que me afasto do Departamento Cultural e Recreativo do Clube de Regatas do Flamengo, não poderia, por dever de reconhecimento, deixar de exteriorizar meus sentimentos para com o brilhante colunista social do DIARIO CARIOCA. O desvêlo, a probidade e a eficiência com que cumpre sua missão, aliados ao cavalheirismo tão seu peculiar, fazem que V. Sa. tenha hoje a certeza do meu respeito, estima e admiração. Sensibilizada, portanto, pelo apoio sempre recebido durante o período em que dirigi aquêle setor rubro-negro, quero manifestar-lhe a sinceridade de meus agradecimentos. Ass. Virgínia Goulart.

Grajaú Tênis

CHICO Anísio e conjunto Moacir Silva, serão as atrações do próximo dia 25 no Grajaú Tênis. O trajo será passeio.

Casa das Beiras

A CASA das Beiras está anunciando para o próximo sábado dia 18, uma festa com o conjunto de Celso Murilo. Esta notícia, enche-me de júbilo, pois a Casa das Beiras volta a apresentar boas orquestras aos seus associados, que sempre reclamaram de suas fracas programações.

Notas curtas

Heitor Melleu, filho do r. e sra. Alberto Melleu, ficou noivo na última sexta-feira. —

Orfeão Portugal vai homenagear Ângela Maria com um jantar a qual participarão todos os clubes luso-brasileiros.

— O filme "Duas Mulheres" premiado pela Academia, deverá ser a atração de segunda-feira no Ginástico Português. — O clima de desconfiança nos clubes, também é insustentável. Muita gente deixou de confiar em amigos, devido a situação política. — O Fluminense preparando-se para o seu baile das Debutantes em maio. — Denise Rocha Almeida certa de que vai representar o Brasil no "Miss ONU". — O Vasco já tem candidata à "Miss Guanabara". — O América dentro de seis meses será um dos mais completos clubes da América do Sul. — O Clube Municipal através de seu diretor-social, sr. Antônio Amaral comunica que vai oferecer um coquetel à Crônica Social. —

O Eldorado Montanha Clube em preparativos para o seu lançamento. Aguardem. — O Vale do Paraiso Campestre Clube recebendo visitas do melhor do melhor da sociedade carioca. — Por hoje é só.

REGISTRO

Aniversários

FAZEM ANOS HOJE

SENHORES:

Guido Fontana; Ernesto Bosi; Miguel Cúri; Haroldo Schindler; Francisco de Paula Gusmão; Martiniano Pereira da Fonseca; João Castelo Branco; Oldemar Murtinho; Romeu Pinheiro Machado; Alberto Cúri; Sebastião Botelho; Paulo Alves dos Santos; Mário Renato de Castro; Ivã Lins; Horácio Suli de Sousa; Rui Viana Bandeira; Osvaldo Navarro e Otávio Dias Pinto Aleixo, funcionário aposentado do Departamento de Fiscalização do Estado da Guanabara.

SENHORAS:

Sila Campinas; Dilma Sampaio Dionísio; Iolanda de Almeida Henrique.

Bodas de Prata

Casal Renato de Paula-Lenir F. de Paula — Completam 25 anos de casamento na segunda-feira, 27, o jornalista Renato de Paula e sua espôsa d. Lenir Ferraz de Paula. Os filhos do casal mandam celebrar missa festiva em ação de graças, às 10 horas daquele dia, na Igreja da Imperial Irmandade de N. S. da Glória do Outeiro, da qual ambos são irmãos. O ato religioso será oficiado pelo revmo. padre Feliciano Nascimento, capelão daquela Irmandade. À noite, o casal oferecerá recepção aos seus amigos na sua residência.

CARROS DA SIMCA
O QUILOMETRO
VENDEM-SE todos os produtos da linha de fabricação da SIMCA DO BRASIL. Aceita-se troca e facilita-se o pagamento. TRATAR pelos tels.: 30-9758 e 23-3436.

CINEMAS

CENTRO

- PLAZA — 22-4097 — "Adorável Julia" (Proib. até 18 anos) com Charles Boyer e Lili Palmer.
- METRO PASSEIO — 22-6490 — "Os Criminosos Não Merecem Prêmio" (Proib. até 14 anos) com Paul Newman, Edward G. Robinson e Elke Sommer.
- PALACIO — 22-4838 — "Nunca Deixei de Te Amar" (Proib. até 14 anos) com Rock Hudson.
- ODEON — 22-4508 — "Golias Contra os Bárbaros" (Proib. até 18 anos) com Steve Reeves.
- IMPERIO — 22-9348 — "Ainda os Enterraremos". (Proibido até 14 anos). Documentário.
- PATHE — 22-8795 — "Disque Butterfield 8". (Proibido até 18 anos) com Elizabeth Taylor e Lawrence Harvey.
- CAPITOLIO — 23-6788 — "Lawrence da Arábia (Proib. até 10 anos) com Anthony Quinn, Alec Guiness e José Ferrer.
- REX — 22-6327 — "Os Tambores de Taity" (Proib. até 10 anos).
- RIVOLI — "Orgia da Perversidade" (Proib. até 18 anos) com Claudine Duyuis e Jean Danet.
- VITORIA — 42-9020 — "A Lista de Adrian Messenger" (Proib. até 18 anos) com George Ascott e Clive Brook.
- CINEAC — 42-6024 — "Sexo e Humanidade" (Proib. até 18 anos).
- CINE FESTIVAL — "O Universo à Noite" (Proib. até 18 anos).
- IRIS — 42-0763 — "Chorei Por Você" (Proib. até 10 anos) com Frank Sinatra, Mitzi Gaynor e Jeanne Grain.
- SAO JOSE — 42-0592 — "Um Pecado em Cada Alma" (Proib. até 18 anos).
- PRESIDENTE — 47-7128 — "Por Amor ou Por Dinheiro" (Censura Livre) com Kiry Douglas e Mitzi Gaynor.
- CINE MARROCOS — 22-7979 — "Universo à Noite". (Proibido até 18 anos).
- CINE FLORIANO — 43-9074 — "Se eu Fôsse Deputado". (Censura livre) com Cantinflas.

ZONA SUL

- LEBLON — 27-7805 — "Mundo Cão". (Proibido até 14 anos). Documentário narrado em português.
- MIRAMAR — "A Lista de Adrian Messenger" (Proib. até 18 anos) com Clive Brook.
- CARUSO (Copacabana) — 27-5150 — "Adorável Julia" (Proib. até 18 anos) com Charles Boyer e Lili Palmer.
- BRUNI (Ipanema) — "Mundo Infame" (Proib. até 18 anos).
- PAX — 27-6821 — "Ivanhoé". (Proibido até 10 anos) com Robert Taylor, Elizabeth Taylor, George Sander e Joan Fontaine.
- ART PALACIO (Copacabana) — 27-5795 — "As Suecas São Assim" (Proib. até 18 anos) com Franco Fabrizzi, Franco Interlenghi e Eva Hiort.
- ALVORADA — 27-2935 — "O Pagador de Promessa" (Proib. até 18 anos).
- IPANEMA — 47-3806 — "Juana Galo, a Guerrilheira" (Proib. até 14 anos) com Maria Felix e "A Vingança do Chicote Negro".
- ROXI — 26-6245 — "Nunca Deixei de te Amar". (Proibido até 14 anos) com Rock Hudson.
- ALASKA — "A Lista de Adrian Messenger" (Proib. até 18 anos) com Clive Brooy.
- ROIAL — "Céu Amarelo" (Proib. até 14 anos) com Gregory Peck.
- PARIS PALACE — "A Provocação". (Proibido até 14 anos) com Rossano Schiaffino e José Suarez.
- RIAN — 36-6114 — "Divirta-se Esta Noite" (Proib. até 18 anos).
- JUSSARA — 26-6257 — "O Jeca". (Censura livre) com Mazzaropi.
- CINE RIVIERA — "A Ultima Vez Que vi Paris". (Proibido até 10 anos) com Van Johnson e Elizabeth Taylor.
- COPACABANA — 57-5134 — "Nunca Deixei de Te Amar" (Proib. até 14 anos) com Rock Hudson.
- FLORIDA — 37-7141 — "Sinfonia Carioca" (Censura Livre) com Eliana, Anselmo Duarte e Tereza Rachel.
- KELLY — "Chorei Por Você" — (Proib. até 10 anos) com Frank Sinatra, Mitzi Gaynor e Jeanne Grain.
- METRO COPACABANA — 37-9898 — "Os Criminosos Não Merecem Prêmio" (Proib. até 14 anos) com Paul Newman, Edward G. Robson e Elke Sommer.
- BRUNI (Copacabana) — "Chorei Por Você" (Proib. até 10 anos) com Frank Sinatra, Mitzi Gaynor e Jeanne Grain.
- RICAMAR — 37-9932 — "Do Diário Secreto de Um Médico" (Proib. até 14 anos) com Rudolf Prack e Marianne Hold.
- BRUNI (Botafovo) — 26-6072 — "O Manto Sagrado". (Proibido até 10 anos) com Victor Mature.
- BOTAFOGO — 26-2259 — "Mundo Cão". (Proibido até 14 anos). Documentário narrado em português.
- BOTAFOGO — 26-2259 — "O Mundo Cão" (Proib. até 14 anos).
- PAISSANDU — "Noites de Circo". (Proib. até 18 anos) com Ingmar Bergman e Elze Gronberg.
- OPERA — 46-7218 — "O Diabo e os Dez Mandamentos" (Proib. até 18 anos) com Alain Delon e Fernandel.
- SAO LUIS — 25-7459 — "Mundo Cão". (Proibido até 14 anos). Documentário narrado em português.
- POLITEAMA — 25-1143 — "Valentes em Furia". (Proibido até 14 anos) com James Drury e Ulla Jacobson.
- AZTECA — 45-6815 — "Intriga Internacional". (Proibido até 18 anos) com Cary Grant, Eva Marie Saint e James Mason.
- BRUNI (Flamengo) — "Mundo Infame" (Proib. até 18 anos).

ZONA NORTE

- RIO BRANCO — 43-1639 — "Manto Sagrado" (Proib. até 10 anos) com Victor Mature.
- CINE MADRID — 48-1184.
- SANTA ALICE — 38-9993 — "A Lista de Adrian Messenger" (Proib. até 18 anos) com Clive Brook.
- AMERICA — 48-4519 — "Mundo Cão". (Proibido até 14 anos). Documentário narrado em português.
- NATAL — 48-1480 — "A Patrulha Fantasma". (Proibido até 14 anos). De sexta à domingo: "Valentes em Furia". (Proibido até 14 anos) e "O Palhaço o Que é?".
- FLUMINENSE — 28-1404 — "A Vingança do Chicote Negro" (Proib. até 14 anos).
- BRUNI (Saenz Pena) — "Cleopatra" (Proib. até 18 anos) com Elizabeth Taylor e Richard Burton.
- ROMA — "A Marca Secreta de D'Artagnan". (Proibido até 10 anos) com George Nader.
- BRITANIA — "Sodoma e Gomorra" (Proib. até 14 anos) com Stewarte Granger e Pier Angeli.
- BRASILIA — "Mundo Infame" — (Proib. até 18 anos).
- MARACANA — 48-1910 — "Por Amor ou Por Dinheiro". (Censura livre) com Kirk Douglas e Mitzi Gaynor.
- CARIOCA — 28-8178 — "Nunca Deixei de te Amar". (Proibido até 14 anos) com Rock Hudson.
- METRO TIJUCA — 48-9970 — "Os Criminosos Não Merecem Prêmio" (Proib. até 14 anos) com Paul Newman, Edward G. Robinson e Elke Sommer.
- ART PALACIO (Tijuca) — "Mundo Infame". (Proibido até 18 anos).
- ESKYE (Tijuca) — 28-5513 — "Chorei Por Você". (Proibido até 10 anos) com Frank Sinatra, Mitzi Gaynor e Jeanne Grain.
- TIJUCA — 48-4518 — "A Vingança do Chicote Negro". (Proibido até 14 anos)
- OLINDA — 48-1063 — "Adorável Julia". (Proibido até 18 anos) com Charles Boyer e Lilli Palmer.

SUBURBIO (Central)

- CACHAMBI — "Festival de Sucessos". (Um filme por dia).
- IMPERATOR — "Chorei Por Você". (Proibido até 10 anos) com Frank Sinatra, Mitzi Gaynor e Jeanne Grain.
- PIEDADE — 29-6532 — "Valentes em Furia". (Proibido até 14 anos) com James Drury e Ulla Jacobson.
- ENGENHO DE DENTRO — (Fechado para reforma).
- ART PALACIO (Méier) — "Mundo Infame". (Proibido até 18 anos).
- BRUNI (Méier) — 29-1222 — "Sodoma e Gomorra" (Cidades do Pecado) — Proib. até 14 anos) com Stewart Granger e Pier Angeli.
- MASCOTE — 29-0411 — "Adorável Julia". (Proibido até 18 anos) com Charles Boyer e Lilli Palmer.
- COLISEU — 29-8753 — "A Vingança do Chicote Negro". (Proibido até 14 anos).
- ALFA — 29-8215 — "Sodoma e Gomorra", (Cidades do Pecado). (Proibido até 14 anos) com Stewart Granger e Pier Angeli.
- PARA TODOS — 29-5191 — "Criminosos Não Merecem Prêmio". (Proibido até 14 anos) com Paul Newman e Edward G. Robinson.
- GUARACI — "Sodoma e Gomorra" (Cidades do Pecado). (Proibido até 14 anos) com Stewart Granger e Pier Angeli.
- VAZ LOBO — 29-1998 — "Seminole". (Proibido até 10 anos) com Rock Hudson e Barbara Hale.
- IRAJA — 29-8330 — "A Vingança do Chicote Negro". (Proibido até 14 anos) com Maurício Garcez.
- MADUREIRA — 29-8738 — "Valentes em Furia". (Proibido até 14 anos) com James Drukry e Ulla Jacobson.
- CINE MARAJO (Jacarepaguá) — "O Gato de Madame". (Censura livre) com Mazzaropi e Odete Lara.
- PROGRESSO — "Sodoma e Gomorra". (Cidades do Pecado). (Proibido até 14 anos) com Stewart Granger e Pier Angeli.
- CINE COIMBRA — "O Gavião Negro". (Proibido até 14 anos).
- CINE MATILDE — "O Manto Sagrado". (Proibido até 10 anos) com Victor Mature.
- MOÇA BONITA — "Regresso ao Lar". (Proibido até 14 anos). De sexta à domingo: "A Marca Secreta de D'Artagnan". (Proibido até 10 anos).
- CINE ANCHIETA — "Os Ultimos Dias de Pompéia". (Proibido até 10 anos).
- CINE HERMIDA — "Criminosos Não Merecem Prêmio". (Proibido até 14 anos) com Paul Newman e Edward G. Robinson.
- CINE PILAR — "Os Comancheros". (Proibido até 10 anos) com John Wayne.
- PADRE NOBREGA — "Garôta Enxuta". (Proibido até 14 anos).

SUBURBIO (Leopoldina)

- ROSARIO — "Sinfonia Carioca". (Censura livre) com Eliana, Anselmo Duarte e Tereza Rachel.
- LEOPOLDINA — "Jasão e o Velo de Ouro". (Proibido até 10 anos) com Robert Armstrong.
- PALACIO (Higienópolis) — "Os Valentes Damon e Pitias". (Censura livre) com Guy Williams e Don Burnett.
- MELO (Bonsucesso) — "O Mundo dos Vampiros". (Proibido até 18 anos) e "Papai Fanfarrão".
- SANTA CECILIA — 30-2666 — "Chorei Por Você". (Proibido até 10 anos) com Frank Sinatra, Mitzi Gaynor e Jeanne Grain.
- SANTA HELENA — "Criminosos Não Merecem Prêmio". (Proibido até 14 anos) com Paul Newman e Edward G. Robinson.
- RIO PALACE — "Confidências à Meia-Noite". (Proibido até 10 anos).
- SAO PEDRO — 30-4181 — "Sodoma e Gomorra" (Proib. até 14 anos) com Stewart Granger e Pier Angeli.
- MAUA — 30-5056 — "Os Viciados". (Proibido até 18 anos) com Carl Mohner, Eva Palmer e Bianca Berg.
- RAMOS — 30-1094 — "Os Criminosos Não Merecem Prêmio". (Proibido até 14 anos) com Paul Newman e Edward G. Robinson.
- BRAS DE PINA — 30-3489 — "A Vingança do Chicote Negro". (Proibido até 14 anos) com Maurício Garcez.
- PARAISO — 30-1060 — "Chorei Por Você". (Proibido até 10 anos) com Frank Sinatra, Mitzi Gaynor e Jeanne Grain.
- MELO (Penha) — "Mundo Infame" (Proibido até 18 anos).
- PENHA — 30-1121 — "Criminosos Não Merecem Prêmio". (Proibido até 14 anos) com Paul Newman e Edward G. Robinson.

NITERÓI

- SAO BENTO — "Os Criminosos Não Merecem Prêmio". (Proibido até 14 anos) com Paul Newman e Edward G. Robinson.
- CENTRAL — "Nunca Deixei de te Amar". (Proibido até 14 anos) com Rock Hudson.
- ICARAI — "Mundo Cão". (Proibido até 14 anos). Documentário em português.
- ODEON — "Mundo Cão". (Proibido até 14 anos). Documentário em português.
- ALAMEDA — "Mundo Cão". (Proibido até 14 anos).
- SAO JORGE — "Sodoma e Gomorra" (Proib. até 14 anos) com Stewart Granger e Pier Angeli.

SAO JOAO DE MERITI

- SAO JOAO — "Criminosos Não Merecem Prêmio". (Proibido até 14 anos) com Paul Newman e Edward G. Robinson.
- GLORIA — "Os Tambores da Morte". (Proibido até 10 anos) e "O Sexto Homem".

CAXIAS

- PAZ — "Esse Milhão é Meu". (Censura livre) com Grande Otelo e Oscarito.
- CAXIAS — "A Vingança do Chicote Negro". (Proibido até 14 anos).

PETROPOLIS

- CAPITOLIO — 26-63 — "Chico Fumaça". (Censura livre) com Mazzaropi. De sexta à domingo: "Valentes em Furia". (Proibido até 14 anos).
- D. PEDRO — "A Lista de Adrian Messenger". (Proibido até 18 anos) com Frank Sinatra e Kirk Douglas.
- PETROPOLIS — 32-32 — "O Incêndio de Cártago". (Proibido até 14 anos).

TEATROS

- TEATRO DE BOLSO (Rua Jangadeiros, 28, Praça General Osório, tel.: 27-3122) — "O Cunhado do Presidente", comédia de Aurimar Rocha, sob a direção do autor, com cenários e figurinos de Nilson Pena e interpretação de Jorge Cherques, Moná Delaci, Aurimar Rocha, Thais Portinho, Raul da Mata, Eloina, José Maria Monteiro, Ceci Medina, Edson Silva e outros.
- TEATRO COPACABANA — (Av. Copacabana, 291, telefone 57-1818, Ramal Teatro) — "Mary, Mary", comédia de Jean Kerr em tradução de Millor Fernandes, sob a direção de Adolfo Céli, com cenários de Túlio Costa e interpretação de Fernanda Montenegro, Leonardo Vilar, Osvaldo Loureiro, Carlos Kroeber e Sônia Clara.
- TEATRO JARDEL — (Av. Atlântica, 1.690, tel.: 27-8712) — "Anjinhos Bossa Nova", comédia de Paulo Silvino com Aimée, Brigitte Blair, Augusto Cesar, Maurício Loiola e o próprio autor. Direção de Fernando D'Avila.
- TEATRO JOVEM (Praia de Botafogo 522, Mourisco, tel.: 46-3166) — "Os Filhos Terríveis", peça de J. A. Lacour, em produção e com direção de Antônio de Cabo e interpretação de Beatriz Veiga, Sadi Cabral, Vanda Lacerda, João Paulo Adour, Elisabeth Gasper, Enio Freitas e outros.
- TEATRO MESBLA (Rua do Passeio, 42, tel.: 42-4880) — "Três em lua-de-mel", comédia de Ribeirinho e Henrique Santana, sob a direção de Floriano Faissal, com Deise Lucide, André Villon, Sebastião Vasconcelos, Jurema Magalhães, Delorges Caminha, Léda Vale, Manuel Pêra e Agnes Fontoura.
- TEATRO DO RIO (Rua do Catete, 338, tel.: 45-9061) — "Plantão 21", peça de Sidney Kingsley, apresentada por Reinaldo Loyo, sob a direção de Geraldo Queirós, com Átila Lório, Alzira Cunha, Graça Melo, Dirce Migliáccio, Mário Lago, Ivan Cândido, Paulo Padilha, Germano Filho, Maria Clara Machado e outros.
- TEATRO RIVAL (Rua Alvaro Alvim, 33, tel.: 22-2791) — "Tem boas para tudo" revista de Gomes Leal, com Sônia Mamed e outros.
- TEATRO SANTA ROSA — (Rua Visconde de Pirajá, 22, tel.: 47-8641 — "Soraia Pôsto 2", peça de Pedro Bloch sob a direção de Léo Jusi, com cenários de Cláudio Moura, interpretação de Grancida Freire, José Gaudião, Leia Garcia, Clementino Quelé, Glauce Rocha e Elídio Vasconcelos.

Geradores a caminho da Guanabara

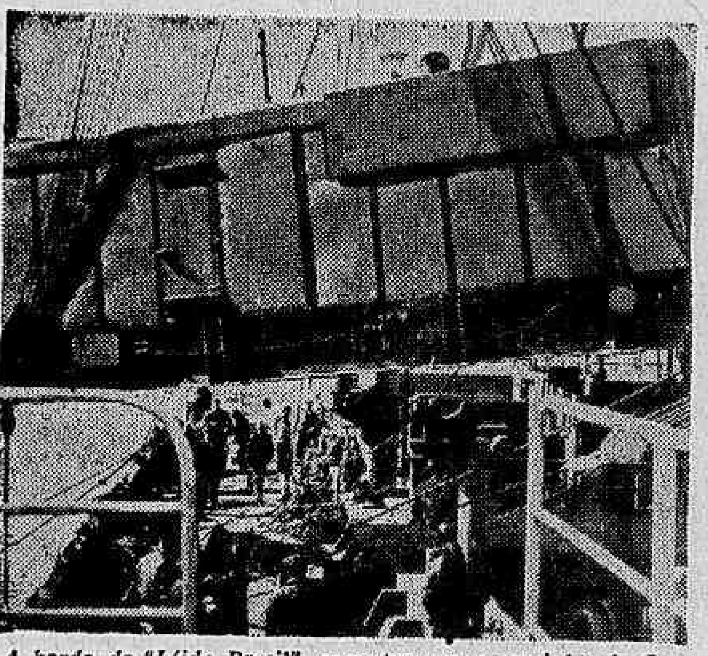

A bordo do "Lóide Brasil" encontram-se a caminho da Guanabara os quatro geradores encomendados pela Comissão Estadual de Energia à IGE, Divisão de Exportação da General Electric, dos Estados Unidos. Quando instaladas, as novas unidades produzirão mais de 40.000 quilowatts de energia elétrica. Na foto, aspecto do embarque em Brooklyn, N. Iorque.

Ryff e De Paula foram demitidos por H. Valcacer

O presidente do IAPETC, sr. Hélio Valcacer, demitiu ontem através de atos que caracterizou como de sua responsabilidade pessoal, os srs. Raul Ryff e Batista de Paula, respectivamente tesoureiro e redator da autarquia, que tiveram seus direitos políticos cassados pelo alto comando militar.

— O sr. Raul Ryff — frisou o sr. Valcacer, em documento submetido ao colegiado do IAPETC — era tesoureiro do Instituto, nunca trabalhou em tal função e percebia cêrca de Cr$ 400 mil mensais".

DE PAULA

Para o sr. Hélio Walcacer, o sr. Batista de Paula, redator de "Plantão Militar", no vespertino "Última Hora", "pregava diàriamente a subversão, a desunião e a indisciplina entre as nossas gloriosas Fôrças Armadas. Elemento, portanto, nocivo à instituição que, no momento, tenho a honra de dirigir".

A LEI

"Estou, portanto, cumprindo a lei — ressaltou o sr. Walcacer em sua exposição — e as determinações do Comando Revolucionário, a fim de podermos livrar de uma vez por tôdas a nossa querida pátria da desgraça do comunismo, da corrupção, do aventureirismo e da demagogia".

Lembra ainda o presidente do IAPETC que o art. 136 da Constituição dispõe expressamente que a perda dos direitos políticos determinará, simultâneamente, a perda do cargo ou função pública.

GABINETE CONVOCA SERVIDORES

O chefe de gabinete do ministro do Trabalho, sr. Moacir Veloso Cardoso de Oliveira, determinou ontem o comparecimento urgente, ao 8.º andar do Palácio do Trabalho, dos servidores que se encontravam à disposição do ex-titular da pasta, sr. Amauri Silva.

No horário compreendido entre as 11 e 17 horas, os servidores receberão seus respectivos ofícios, com os quais serão restituídos às repartições de origem.

E.U.A. doaram livros à GB

Tendo em vista a passagem, têrça-feira última, de mais um "Dia Pan-Americano", a Associação dos ex-Estudantes nos Estados Unidos apresentou um programa comemorativo no Colégio Estadual Brigadeiro Schorcht, da Guanabara. Da solenidade constaram a exibição de um filme documentário intitulado "Progresso nas Américas", um discurso proferido pela sra. Crisca Cotton, da Associação, e a doação de 28 livros à Biblioteca Capistrano de Abreu, do citado educandário. Na foto, da esquerda para a direita, aparecem a professora Alice Cardim de Freitas, a sra. Crisca Cotton e a diretora do Colégio, professôra Henriete de Holanda Amado.

DIÁRIO DO FORUM

Deseja receber como deputado e delegado

O deputado Amando da Fonseca, que atualmente é também delegado de polícia do Estado, mas, não exerce a função policial, deu entrada na 8ª Vara da Fazenda Pública, com uma Ação Ordinária contra o Estado, para que lhe sejam pagos os proventos de delegado, sem embargos dos proventos de deputado da Assembléia Legislativa.

O impetrante antes de ingressar na carreira política exercia a função de comissário de polícia. Anos depois de eleito, ao transbordar do partido que se alistara, entrando para o partido que apóia o governador, conseguiu, mesmo sem exercer a função, passar para o quadro de delegado de polícia.

FUGA A CRIMINOSO POLÍTICO

O delegado Cecil Borer, diretor do Departamento de Ordem Política e Social, em informações solicitadas pelo juiz Osvaldo Portela de Oliveira da 3ª Vara Criminal, no pedido de habeas corpus, em favor de Dilio de Oliveira, respondeu que o paciente estava à disposição da Chefia do Estado-Maior das Fôrças Armadas, enquadrado no Artigo 156, do Código Penal Militar (dar fuga a criminosos políticos). Dilio fôra prêso no dia 1 do mês corrente, na porta de sua residência quando regressava do trabalho por uma turma da DOPS.

Ato omisso da R.F.F.

Ao Juízo da 2ª Vara da Fazenda Pública, José Moacir Labarta e outros ganharam o Mandado de Segurança impetrado, contra o ato omisso do superintendente geral administrativo da Rêde Ferroviária Federal e o diretor do Pessoal do Ministério da Viação e Obras Públicas, que se negaram a pagar os 25%, referente a gratificação de tempos de serviço, a que têm direito por trabalharem há mais de 30 anos.

Túnel Del Castilho

Na 5ª Vara da Fazenda Pública, Antônio Fernandes dono do imóvel localizado na Av. Suburbana, 3.366, deu entrada, numa Ação Ordinária contra o DER, da Guanabara, alegando que o local foi desapropriado para dar passagem ao túnel de Del Castilho. Na desapropriação o Estado avaliou o terreno em 2.634 mil cruzeiros. Como é decorrido muitos anos da ação e de acôrdo com a vigente avaliação imobiliária, mesmo porque, o Estado não cumpriu com as exigências estipuladas na transação, Antônio acha que a avaliação é inferior ao valor verdadeiro.

Prejudicado o habeas corpus

Na 15ª Vara Criminal, no pedido de habeas corpus impetrado em favor do jornalista Miroslav Strefeldo correspondente da Agência de Notícias da Tcheco-Eslováquia, foi julgado prejudicado, porque o impetrado arquivou a sua incompetência para apreciar do pedido, mediante as informações solicitadas à autoridade policial, que respondeu que o profissional estava prêso à disposição da Chefia do Estado-Maior das Fôrças Armadas.

Rôlo de fio deu em canivetadas

O promotor Junqueira Aires, apresentou ao juiz Osvaldo Portela de Oliveira, na 3ª Vara Criminal, denúncia contra Isoclético José de Deus, que em 2 de novembro do ano passado deu várias canivetadas em Manoel Domingos Alves Filho. Sem explicação detalhada Manoel, rolava pelo quintal do barraco de Isoclético, um enorme rôlo de fio de arame. Foi advertido porque o acusado alegava que estragava a frente de seu quintal. A vítima lhe disse que ali era caminho de todos, não sendo sua propriedade particular, e se assim desejava deveria cercá-lo. Passaram à discussão quando o acusado violentamente a socos e ponta-pés agrediu a vítima. Em determinado momento, o reu sacou de um canivete que portava e vibrou vários golpes em Manoel.

Desonestos do IAPB vão para a prisão

— Os negocistas, os administradores corruptos, os peculatários devem fazer companhia aos bolchevistas na cadeia, disse o interventor do IAPB, sr. Wilson Ferreira, que determinou o expurgo de todos os elementos que exerciam atividades subversivas naquela instituição.

— Não basta sòmente afastar os comunistas. A revolução vitoriosa tem, também, um sentido de reforma moral — continuou, acrescentando que vai fazer o IAPB voltar a cuprir "especificamente os seus objetivos", não usando, todavia, de violência para cumprir sua missão.

As comissões de inquérito que apurarão as irregularidades administrativas já estão sendo instaladas para se verificar não sòmente os que conspiravam contra o regime, mas os que negociavam em proveito próprio, através de negociatas.

CHEFE DO GABINETE CIA. COSTEIRA

O Superintendente da Companhia Nacional de Navegação Costeira, engenheiro Pedro Morand, escolheu para chefe do seu gabinete o Procurador de 1a. categoria daquela Autarquia Sadder Alcides Herculano de Oliveira.

RONDA DO DC

Assaltantes deixam guarda com 'short'

Assaltantes tiraram a farda, Cr$ 14 mil, relógio, revólver e outros objetos do guarda-noturno Orlando Rodrigues da Costa, deixando-o com um "short", quando o vigilante fazia a ronda na Rua Raul Cardoso, no Engenho Nôvo. De calção e sapatos, foi levado para o 25.º Distrito Policial, pela Radiopatrulha n.º 82, guarnecida pelos PVs 1.878, 3.223 e 3.757.

O guarda, que está, em caráter experimental, lotado na 18ª Inspetoria no aludido subúrbio onde serve, usava um revólver "Taurus" sem munição, o que facilitou a ação dos ladrões-assaltantes. Na oportunidade do assalto, mencionou o policial no DP, que os marginais logo que apanharam sua farda riram e debocharam de sua tristeza, dizendo que iriam se fantasiar de guarda-noturno e, com a carteira de identidade roubada, iriam assustar muitos, nas ruas.

Eram três os assaltantes —: disse o guarda — um branco que portava uma pistola e estava muito bem trajado, e outros dois de côr preta. O primeiro a surgir em sua frente foi o branco que lhe apontou a arma, enquanto os dois prêtos o seguravam por trás, começando a fazer a "limpeza". O branco levou o dinheiro, enquanto os dois escuros ficavam com o relógio, farda e outros objetos, inclusive a carteira de identidade.

Com a carteira e farda roubadas, poderão os marginais praticar assaltos. Nesse sentido, a Central de Polícia expediu aviso às Rps e, principalmente, aos guardas-noturnos, em cujo grupo poderá estar presente, sob disfarce, um dos assaltantes com o fardamento roubado. O 25º DP promove diligências.

Guarda ao esvaziar arma baleou irmão

O colegial Agostinho Sampaio Viana (13 anos, Avenida Presidente Duarte, 794 — Caxias), filho de Antônio Dias Viana, foi ferido acidentalmente por seu irmão José Sampaio Viana (solteiro, 22 anos, guarda municipal de Caxias) que, ao chegar à residência, ao descarregar a arma, foi surpreendido pelo disparo, que baleou o menor, no abdome, ao lado direito. O estudante está internado no Hospital Getúlio Vargas. A Delegacia de Caxias tomou conhecimento do fato.

Morta por peixe envenenado

Peixe envenenado matou Deonira de Sousa (solteira, 33 anos, Rua Seis de Maio, 433 — Caxias), que veio a morrer no Hospital Getúlio Vargas. O alimento foi-lhe fornecido em um botequim, cujo proprietário é conhecido por Mesquita, estabelecido próximo à residência da vítima, na Avenida Itatiaia, em Caxias. O acusado será ouvido pelas autoridades policiais do município fluminense.

Março: ação da Polícia Portuária

Cêrca de quarenta prisões na orla portuária, foram efetuadas pela Polícia Portuária, da Administração do Pôrto do Rio de Janeiro, no transcurso do mês de março. Além das prisões, os policiais apreenderam várias mercadorias contrabandeadas, que foram encaminhadas para a Guardamoria da Alfândega, as de procedência estrangeira; e as nacionais, para o almoxarifado da APRJ.

Confessor ter estrangulado companheira

Nomeado para a Polícia Militar e já à espera da farda, Inácio Cunha Vasconcelos foi quem assassinou sua companheira Iruia Muniz, quinta-feira última, no quarto onde moravam, na estrada da Paciência, 416. O detective Pardal, do Serviço de Vigilância e Investigações Criminais, do 36.º Distrito Policial, apurou que o estrangulador ao fugir, estêve na casa de seus pais, na estrada Ucrânia, em Campo Grande, onde confessou o crime. Policiais diligenciam para prendê-lo.

Detidos os "ratos de lojas"

Os dois homens já haviam enchido uma bôlsa de couro e, ainda, queriam encher os bolsos. Até os fregueses da loja, onde "operavam", na Avenida Gomes Freire, 547, estavam alarmados com a agilidade dos dois "ratos de lojas". Os empregados, gerente e proprietários do estabelecimento, enquanto isso, como se nada houvesse de anormal, deixavam que êles apanhassem tudo, enquanto providenciavam a presença de uma autoridade policial. Preparavam-se para sair, quando o PV n.º 1.267, deu-lhes voz de prisão, sob os olhares de todos. Nervosos e descontrolados, foram levados para o 5.º Distrito Policial, onde foram autuados e colocados no xadrez, sendo identificados como: Rubens Rodrigues da Silva (27 anos, solteiro, Rua Machado Coelho, 106) e José Virgilio dos Santos (26 anos, casado, Rua Moncorvo Filho, 56).

Motorista enfrentou assaltantes

O motorista Tancredo Jerônimo de Vasconcelos (solteiro, 25 anos, Avenida Rui Barbosa, 350) enfrentou quatro assaltantes, próximo à residência, quando se encontrava no veículo em companhia de sua namorada. Na luta, conseguiu segurar um dêles, o soldado do Exército, Aristides Soares Desiderat (solteiro, 22 anos, Rua General Cláudio, 325 — Marechal Hermes), que foi levado pela RP 8-22, ao 10º Distrito Policial, onde foi autuado em flagrante e, após, entregue a uma escolta da Polícia do Exército, que o levou prêso. O motorista declarou que saíra para passear com sua namorada, a doméstica Rita Firmino de Jesus, pela pista do atêrro. Na volta, ao atravessar a Avenida Rui Barbosa, surgiram os assaltantes, tendo três dêles — frisou — me cercado, enquanto um agarrava a Rita. Resolvi enfrentá-los e travei com êles luta corporal, segurando o soldado e gritando, até que apareceram alguns populares. Um dêles, marinheiro e os outros dois civis, trataram logo de fugir, conseguindo levar meu relógio de pulso — finalizou o profissional.

NÔVO RECORDE DE RENDA DO RODOFER

A Central do Brasil informa que seu serviço de transporte conjugado rodoferroviário que adquiriu, em outubro do ano passado, uma moderna frota de camionetas tipo furgão, para o transporte de cargas leves e bagagens nos centros urbanos, acusou nôvo recorde no mês de federeiro passado. O total foi de 173 milhões, 460 mil e 749 cruzeiros.

O aumento, com relação ao mesmo mês em 1963, foi da ordem de 74 milhões, 893 mil e 880 cruzeiros.

GUANABARA É NOTÍCIA

Vai ser iniciado o censo escolar

A Secretaria de Educação cumprindo a Lei de Bases e Diretrizes promoverá êste ano, o Censo Escolar no Estado, disse ontem à reportagem, o professor Antônio Carlos Azevedo, diretor do ensino estadual.

O Censo, vai revelar o número de crianças em idade escolar primária existentes na Guanabara, permitindo a adoção de medidas para combater a evasão escolar.

Prosseguindo, afirmou:

"Essa medida só foi possível, graças as providências adotadas pelo professor Flexa Ribeiro no setor educacional, principalmente no aumento da rêde escolar do Estado, pois atualmente existe numerosas vagas nas escolas primárias. Para a realização do Censo, contamos com a valiosa ajuda do excelente magistério primário, sempre pronto a atender aos reclamos do ensino.

Fiscalização de preços

O sr. Péricles Berbeto de Vasconcelos, diretor-geral do Departamento de Fiscalização iniciou ontem, em Copacabana a fiscalização do comércio contra o abuso dos preços.

Cinco empórios foram severamente advertidos que em caso de reincidência serão fechados.

Melhoria de Vencimentos para PM, CB e PV

Há muito o governador havia determinado que fôsse estudada a possibilidade de aumentar os vencimentos do pessoal da Polícia Militar, Corpo de Bombeiros e Polícia de Vigilância, que percebem salários baixos, sendo que os soldados da PM ganham 33 mil cruzeiros mensais.

Passada a revolução, o sr. Carlos Lacerda reiterou a sua promessa de aumentar os vencimentos dêsses militares. Hoje, em cerimônia a ser realizada na Guanabara, o governador assinará decreto reajustando os níveis de vencimentos do pessoal da PM, PV e CB.

Obras do viaduto João XXIII

O engenheiro Mário Rios Campelo, coordenador das Administrações Locais informou ontem que até novembro estarão concluídas as obras de acesso do Viaduto João XXIII, na Penha. Essas obras — construção de avenidas que facilitarão o acesso ao viaduto — começaram no fim do ano passado. Atualmente estão sendo asfaltados 14 mil metros quadrados de ruas, além de construção de passeios.

Proibido excesso de lotação nos cinemas

Dentro de dias, o governador Carlos Lacerda assinará o decreto proibindo o excesso de lotações em todos os cinemas e teatro do Estado.

A medida se faz necessária pelos inúmeros incidentes ocorridos no interior de diversos cinemas, principalmente no Centro e Copacabana.

Aprimoramento de trabalhadores

O governador assinou ato, criando o Grupo Executivo para a Assistência Técnica, Economia Social ao Operário e à Pequena Indústria.

Esse Grupo Executivo tem por incumbência providenciar a qualificação dos trabalhadores, dentro de suas especialidades, visando a aplicação de recurso financeiro, técnico e social para incentivo à aquisição de ferramentas, montagens de oficinas e melhoria de condições de trabalho.

O Grupo agirá junto aos moradores de favelas, bairros operários, colônia de pescadores, núcleos rurais, com o objetivo de incentivar os trabalhadores ao progresso industrial.

Encerramento de inscrições

A Escola de Serviço Público do Estado encerrará hoje, as inscrições para a prova de seleção para Operador de Máquinas Pesadas, da SURSAN. Amanhã também será encerrada as inscrições para a prova de Técnico de Laboratório.

COMPANHIA NACIONAL DE NAVEGAÇÃO COSTEIRA
AUTARQUIA FEDERAL
EDITAL DE CONVOCAÇÃO

De ordem da Superintendência determinamos o comparecimento, dentro do prazo improrrogável de oito dias, a contar desta publicação, na sede desta Autarquia, na Avenida Rodrigues Alves, 303-331, dos servidores que se acham requisitados ou prestando serviço, sob qualquer forma, a qualquer órgão federal, estadual, municipal etc.

Rio de Janeiro, 14 de abril de 1964.

a) OSMAR ALVES DE SÁ
Diretor do Departamento de Administração

O homem que sabe demais

EXCLUSIVO PARA O DC

TIMBAÚBA (da equipe do DC)

A espionagem era... uísque

Os pescadores vinham, há dias, notando que um bote de borracha, com três pessoas a bordo, fazia constantes viagens entre a Restinga de Marambáia, onde estava ancorado um navio pesqueiro, e a Praia de Sepetiba. Desconfiados comunicaram o fato a Polícia Marítima.

SURPREENDIDOS

Em uma de suas atracações na praia de Sepetiba os passageiros se encontraram com os agentes da Polícia Marítima que estavam a sua espera. Detidos, quando conversavam com pescadores locais, foram levados para a Polícia Central e entregues à Divisão de Polícia Política e Social da qual era o titular o delegado Brandão Filho. Suspeitava-se de espionagem dado o mistério com que os passageiros do bote de borracha se apresentavam e, principalmente, por se tratar de estrangeiros. Todos julgavam que se tratava de espiões que pretendiam entrar no país.

IDENTIFICADOS

Na Ordem Política e Social apurou-se que os três passageiros do bote de borracha eram Claud Paschoud, de 33 anos, sua mulher Marie Christine Paschoud, de 30 anos, ambos suícos, e o francês Marcel Chevalier, todos com permanência no Brasil e residentes nesta cidade. Marcel Chevalier declarou-se armador e proprietário do navio pesqueiro "El Monjahid". Em sua investigações as autoridades policas apuraram que se tratava de um motorista em França.

O NAVIO

Estava ancorado à restinga de Marambáia. Era um navio pesqueiro, que tinha como pilôto Thai-bi Murad. Seu comandante era Henry Telly. Seu roteiro tinha sido Londres, Lisboa e Rio de Janeiro com escalas em Dacar e Casablanca. O navio, depois de sair do Rio, voltaria para Casablanca que era o pôrto de sua origem. Em Dacar, último pôrto em que tocara, os papéis do navio tinham sido examinados pelas autoridades aduaneiras que nada constataram de irregular. Detido por um navio de guerra, o "Bracui", foi levado para o cais da Ilha das Cobras, onde ficou sob a guarda do "Barroso".

SUSPEITAS

As suspeitas sôbre o "El Monjahid" e tripulantes do bote de borracha que tinham sido presos na praia de Sepetiba aumentaram logo que foram apreendidos, no apartamento de Marcel Chevalier, um completo mapa da Guanabara com várias sinalações, códigos para transmissões e uma estação receptora usada no recebimento dos sinais emitidos de bordo do navio pesqueiro. Tudo isto criou um clima de "suspence". Mais tarde veio a descoberta de um casarão, à Barra da Tijuca, que estava alugado a Marcel pela importância de Cr$ 20 mil. Situada em lugar êrmo, ligada a estrada principal por uma ramificação no asfalto, a casa tinha os característicos externos de um esconderijo ou depósito. O zelador da casa, Pedro Pereira de Castro, não soube explicar o destino da locação tendo informado que recebera uma ordem do proprietário para que deixasse entrar no edifício as pessoas portadoras da carta que tinham alugado o casarão. Todos êstes fatos deram às autoridades a convicção de que estavam na pista de uma rêde de espionagem.

Marcel Chevalier

TENTANDO FUGIR

Logo que o comandante do pesqueiro foi informado da prisão, na praia de Sepetiba, de Claud, Marcel e Marie Christine tratou de sair da Restinga de Marambáia. Foi impedido pelo "Bracuí" que tinha recebido ordem para detê-lo. Intimado a parar atendeu imediatamente. Quando se procedia à abordagem, aproveitando-se do mau tempo reinante, o pesqueiro tentou romper o cêrco no que foi impedido. O navio foi então ocupado por um contingente de fuzileiros e marinheiros sob o comando de um oficial. Sua tripulação era de 10 homens. À 0,35 h, de 6 de janeiro de 1954, o navio pesqueiro, de bandeira marroquina, comboiado pelo "Bracuí" atracava ao cais Norte da Ilha das Cobras onde ficou à disposição das autoridades policiais.

O EXAME

No dia seguinte as autoridades navais e policiais procederam a exame em tôdas as dependências do "El Monjahid". Com surprêsa geral não foi encontrada nenhuma arma ou qualquer material bélico. Em seus porões se encontravam perto de 3.000 caixas de uísque escocês, de primeira qualidade. No casarão da Barra da Tijuca estavam depositadas algumas caixas da mesma bebida. Tratava-se, pois, de um grande contrabando daquela bebida que seus donos não puderam desembarcar no Rio muito embora quisessem pagar os direitos alfandegários. Quando foram presas na Praia de Sepetiba os três passageiros do bote de borracha procuravam contratar pescadores para fazerem, com seus barcos a descarga que assim seria mais rápida. E foi-se embora uma rêde de espionagem.

Criança da escola primária na GB comeu bem em 63

— As 260 mil crianças das escolas primárias da GB consumiram, em 63, 180 ton. de macarrão, 106 ton. de carne sêca 130 ton. de doce em pasta, 143 ton. de feijão prêto, 145 ton. de fubá, 111 ton. de carne de baleia e 30 ton. de legumes e verduras.

Eis o que disse o diretor do Instituto de Nutrição da Guanabara, órgão encarregado de fornecer merenda a tôdas as crianças das escolas públicas do Estado, revelando novos detalhes sôbre a alimentação dos alunos do curso primário.

ALIMENTOS

Deu o dr. Lopes Pontes, à reportagem, uma lista dos principais alimentos usados na preparação da merenda escolar da GB. As 260 mil crianças que se serviram das refeições da escola consumiram, no ano passado, além dos alimentos citados acima, 26 t. de aveia, 63 t. de canjica, 25 t. de chocolate em pó, 60 t. de melado e 62 mil latas de melado.

Frisando que ainda existe falta de utensílios nas escolas primárias, pois as crianças, como é natural, estragam muito material, o diretor do Instituto de Nutrição acenuou, contudo, que foram distribuídos às escolas, no ano passado, 17 mil pratos fundos, 16 mil canecas, 24 mil colhéres de sobremesa, 1.387 garfos e 889 facas de mesa, entre muitos outros utensílios, como caçarolas, caldeirões, colhéres de pau, xícaras etc.

CONSELHO SUPERIOR DAS CAIXAS ECONÔMICAS FEDERAIS

LOTERIA FEDERAL DO BRASIL

PRÊMIO MAIOR LÍQUIDO:

153.ª EXTRAÇÃO — Cr$ 20.000.000,00 — PLANO XIX

Lista de QUARTA-FEIRA, 15 de ABRIL de 1964

11.594 prêmios compreendidos nas séries A e B

Todos os números terminados em 5 (final do 1.º prêmio) têm Cr$ 3.500,00
Todos os números terminados em 16, 24, 14 e 46 têm Cr$ 3.500,00

SERÃO PAGOS INTEGRALMENTE OS PRÊMIOS DESTA LISTA

Prêmios	Cr$
0	
84	6.000,00
671	6.000,00
901	6.000,00
920	6.000,00
1	
1389	6.000,00
1481	10.000,00
1552	6.000,00
1609	100.000,00
1687	6.000,00
1718	50.000,00
2	
2016	6.000,00
2143	6.000,00
2288	10.000,00
2461	6.000,00
2697	6.000,00
2882	10.000,00
3	
3108	6.000,00
3260	6.000,00
3980	10.000,00
4	
4038	6.000,00
4158	6.000,00
4162	5.000,00
4192	6.000,00
4704	6.000,00
4917	6.000,00
5	
5108	6.000,00
5229	10.000,00
6	
6191	6.000,00
6313	6.000,00
6374	6.000,00
6731	6.000,00
6852	6.000,00
6883	6.000,00
7	
7229	6.000,00
7320	10.000,00
7420	6.000,00
7503	6.000,00
7606	6.000,00
7625	6.000,00
7740	10.000,00
7754	6.000,00
7830	6.000,00
7984	6.000,00
7985	10.000,00
8	
8108	10.000,00
8355	6.000,00
8374	50.000,00
8753	6.000,00
8852	6.000,00
9	
9048	6.000,00
9225	6.000,00
9516	6.000,00
9715	6.000,00
9823	6.000,00
10	
10252	6.000,00
11	
11765	5.000,00
11791	6.000,00
11812	50.000,00
11817	6.000,00
12	
12840	6.000,00
13	
13050	10.000,00
13403	6.000,00
13788	6.000,00
13926	6.000,00
14	
14132	6.000,00
14145	6.000,00
14510	6.000,00
14581	6.000,00
14958	6.000,00
15	
15371	6.000,00
15394	6.000,00
15792	6.000,00
15813	6.000,00
16	
16142	10.000,00
16371	10.000,00
16846	50.000,00
16887	6.000,00
17	
17137	50.000,00
17528	6.000,00
17614	4.º prêmio
17628	5.000,00
18	
18219	6.000,00
18258	5.000,00
18290	6.000,00
19	
19080	6.000,00
19217	6.000,00
19378	5.000,00
19443	6.000,00
19486	6.000,00
19545	10.000,00
19579	6.000,00
19901	6.000,00
20	
20413	5.000,00
20575	6.000,00
20746	6.000,00
20788	10.000,00
20789	10.000,00
20793	5.000,00
20978	6.000,00
21	
21107	6.000,00
21189	6.000,00
21485	6.000,00
21517	6.000,00
21802	6.000,00
21910	6.000,00
22	
22069	6.000,00
22082	6.000,00
22115	6.000,00
22270	6.000,00
22583	100.000,00
22975	6.000,00
23	
23059	6.000,00
23151	100.000,00
23167	10.000,00
23201	6.000,00
23215	6.000,00
23500	6.000,00
23519	50.000,00
23702	6.000,00
23749	6.000,00
23783	6.000,00
23854	Aproximação
23855	1.º prêmio
23856	Aproximação
24	
24117	6.000,00
24152	50.000,00
24174	6.000,00
24190	6.000,00
24451	6.000,00
24916	2.º prêmio
25	
25003	10.000,00
25041	6.000,00
25250	6.000,00
25491	6.000,00
25538	6.000,00
25548	100.000,00
26	
26100	6.000,00
26346	5.º prêmio
26501	10.000,00
26753	10.000,00
26959	10.000,00
27	
27233	6.000,00
27375	6.000,00
27383	6.000,00
27448	6.000,00
27608	6.000,00
27837	6.000,00
27849	50.000,00
28	
28032	6.000,00
28348	6.000,00
28609	10.000,00
28705	6.000,00
28837	6.000,00
29	
29123	6.000,00
29324	10.000,00
29684	10.000,00
29891	10.000,00
30	
30024	10.000,00
30122	6.000,00
30140	6.000,00
30175	100.000,00
30336	5.000,00
30699	10.000,00
31	
31024	6.000,00
31133	10.000,00
31334	6.000,00
31361	6.000,00
32	
32793	6.000,00
33	
33121	6.000,00
33381	6.000,00
33909	5.000,00
34	
34030	6.000,00
34311	10.000,00
34388	6.000,00
34751	5.000,00
34885	6.000,00
35	
35324	3.º prêmio
35459	6.000,00
35758	5.000,00
36	
36043	6.000,00
36749	10.000,00
37	
37133	6.000,00
37374	50.000,00
37386	6.000,00
37405	6.000,00
37483	6.000,00
37788	6.000,00
38	
38010	5.000,00
38132	6.000,00
38182	6.000,00
38301	5.000,00
38661	6.000,00
38718	10.000,00
38798	6.000,00
39	
39078	5.000,00
39204	50.000,00
39523	5.000,00

Prêmio	Número	Cr$	Local
1.º prêmio	23855	20.000.000,00	Minas Gerais
2.º prêmio	24916	3.000.000,00	Minas Gerais
3.º prêmio	35324	1.000.000,00	São Paulo
4.º prêmio	17614	500.000,00	Pernambuco
5.º prêmio	26346	300.000,00	Guanabara
Aproximação	23854	200.000,00	Minas Gerais
Aproximação	23856	200.000,00	Minas Gerais

Todos os numeros terminados em 5 (final do 1.º prêmio) têm Cr$ 3.500,00
Todos os numeros terminados em 16, 24, 14 e 46 têm Cr$ 3.500,00

15 de Abril de 1964 — 153.ª Extração

REPRESENTAÇÃO PARLAMENTAR DA A. L. ESTÁ INCOMPLETA

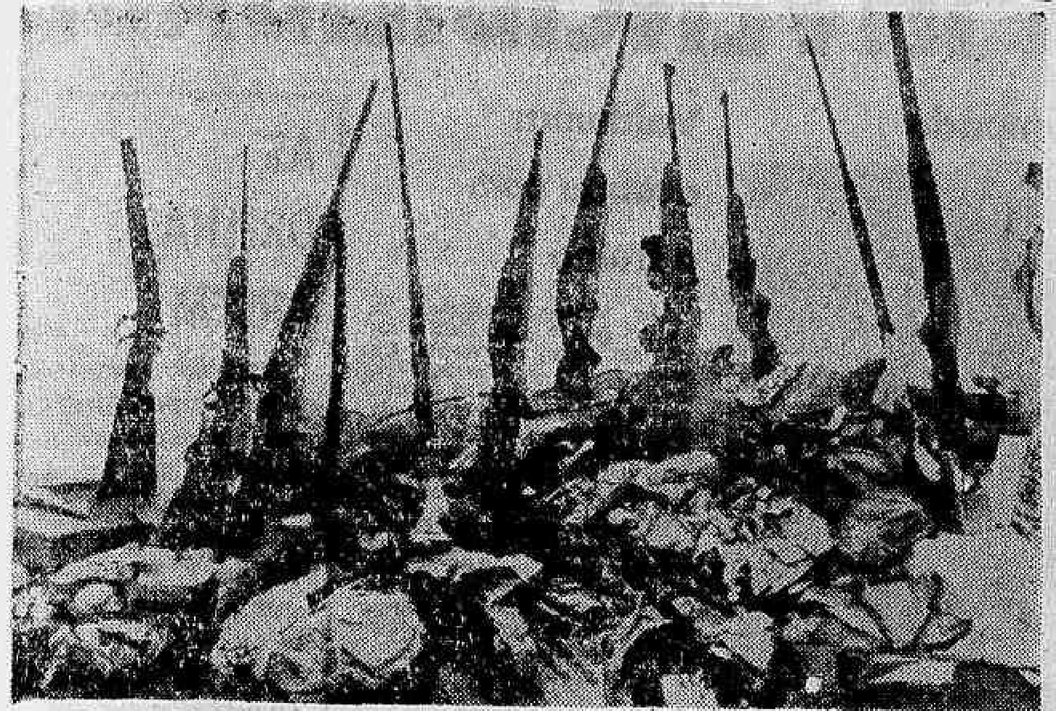

Parte do material bélico apreendido pelo Exército, nas terras da baixada fluminense e que se encontra no 3.º RI. Oficiais daquela unidade do Exército continuam classificando tôdas as armas apreendidas para a anunciada exposição que terá lugar no Ginásio do Caio Martins.

Novos mandatos vão ser cassados

NITERÓI — A Assembléia Legislativa do Estado do Rio vai se reunir, hoje, para apreciar a cassação do mandato do deputado José Antônio da Silva (PTN), que se encontra prêso à disposição do Alto Comando Revolucionário, sob a acusação de exercer atividades subversivas. Ontem, a Assembléia não funcionou, em virtude da posse do presidente Castelo Branco.

O suplente do PSB, sr. Sebastião Azambuja, convocado para assumir a cadeira do sr. Afonso Celso Nogueira (ainda prêso), também está no mesmo caso do representante do PTN, cujo seu dossiê fornecido pelo Conselho de Segurança Nacional comprova que exerceu atividades de comunização do país. Em virtude do sr. Azambuja não ter podido assumir — está resolvendo a sua situação junto ao Alto Comando Revolucionário —, a representação parlamentar do Legislativo está incompleta.

"STAFF"

O início da reforma do secretariado do governador Badger Silveira está previsto para hoje, logo após o seu retôrno de Brasília e depois de manter contatos com as fôrças políticas que o apóiam.

Círculos políticos têm como certa a inclusão do nome do sr. Saramago Pinheiro no nôvo "staff" do governador fluminense. Sustentam que a ligação do ex-deputado do grupo ortodoxo da UDN com o brigadeiro Eduardo Gomes e com o sr. Prado Kelli, favorecerá a sua inclusão na lista dos mais cotados para ocupar uma Secretaria.

"Plano" alfabetiza em barracos

NITERÓI — O Serviço de Educação do Plano de Colonização e Aproveitamento de Terras Devolutas, órgão que vem executando a política de reforma agrária do govêrno Badger Silveira, divulgou nota revelando que nas escolas modestas construídas de sapê e pau-a-pique, a batalha da alfabetização está sendo vencida e que mais de 5 mil crianças já foram alfabetizadas.

O objetivo do Serviço de Educação é o de erradicar o analfabetismo nos meios rurais, integrando-se no sistema de aprimoramento sócio-cultural que inclui a organização de clubes agrícolas e serviços de assistência médica ao homem do campo.

230 presos na polícia: centros espíritas podem funcionar com ordem

NITERÓI — Apesar da anunciada diminuição de prisões, nestes últimos dias, fontes da Secretaria de Segurança Pública informavam ontem, que o total de detidos, ultrapassa à casa dos 230, sendo que a maioria já estava com mandatos expedidos, por se tratarem de elementos nitidamente comprometidos nos processo de comunização do país. Na DOPS existem 108 detidos.

O líder camponês Antônio "Capacete Verde", cabeça dos movimentos agros de Capivari (Duque de Caxias), depois de conseguir iludir a perseguição policial, durante seis meses, foi, anteontem, prêso por um choque do Exército e posteriormente, enviado à DOPS, que o recolheu a uma cela, onde permanece em incomunicabilidade.

ASSISTÊNCIA FEMININA

Em nota divulgada pela Assessoria de Imprensa do tenente-coronel Hugo de Sá Campelo Filho, o titular da SSP informa que membros da Polícia Feminina do Estado da Guanabara vem prestando valiosa colaboração àquela Secretaria.

Esclarece, que as "Policiais" vêm dando assistência às senhoras e moças que se apresentam à DOPS em busca de informações sôbre parentes detidos.

CENTRO ESPÍRITA

Continua proibido o acesso dos homens da imprensa na Secretaria de Segurança Pública, mas a Assessoria de Imprensa deu conta, ontem de outras medidas postas em prática pelo coronel Campelo Filho.

Determinou o secretário de Segurança Pública a liberação das reuniões espíritas, desde que, "prèviamente, dessem conhecimento àquela Secretaria do dia, hora e local em que se processarão as reuniões".

DOPS

Foi designado para servir como delegado-adjunto na Delegacia de Polícia Social o bacharel Wilson Jardim. Com essa medida, o sr. Sílvio Camilo, que anteriormente exercia aquelas funções, foi transferido para a Delegacia de Furtos.

Classificando de "um comunista de alto gabarito do PCB", o coronel Hugo de Sá Campelo Filho informou, ontem, que havia sido efetuada a prisão de um homem de importantes ligações com as atividades comunistas e de conceituado grau nos círculos onde exerce as suas atividades profissionais. Na mesma nota, o coronel Campelo Filho acrescenta que "êsse personagem estava no rol daqueles que vem mantendo as autoridades da SSP em permanente estado de alerta", dizendo, ainda, que já foi iniciada a sua inquirição.

Apesar de ser mantido em sigilo o nome do "extremista", a reportagem do DIÁRIO CARIOCA, conseguiu apurar, junto a fontes dignas de crédito, trata-se do sr. Rubens Guaia Vanderlei, cujas atividades, há muito tempo, vinham despertando as atenções da DOPS.

SEIS E UM

Durante as diligências realizadas, ontem, pela Polícia, foi detido o perigoso agitador Manoel Ferreira Lima que, em companhia de mais seis elementos, já se dispunha a bater em retirada.

A prisão se deu no Município de Itaboraí, onde o agitador se encontrava refugiado desde os primeiros dias da revolução.

Em novas buscas, ontem realizadas no município de Macaé, a Polícia do Exército conseguiu apreender uma grande quantidade de armas.

Autoridades da Secretaria de Segurança Pública já deram início às investigações, a fim de apurar a procedência e a finalidade do armamento encontrado.

APLAUSO

Em sessão realizada, anteontem, na Câmara de Vereadores desta capital, os edis niteroienses aplaudiram o coronel Hugo de Sá Campelo Filho, pela sua atuação à frente da SSP.

A proposição, apresentada pelo petebista Armando Barcelos, foi firmada por todos os membros presentes e exalta a atuação do chefe militar "pela linha que adotou para a tranqüilidade da família fluminense".

Atêrro prejudica a atracação de barcas no Cais de Niterói

NITERÓI — A Superintendência dos Serviços de Transportes da Baía de Guanabara (Frota Carioca) anunciou, ontem que expedirá ofício à Capitania dos Portos solcitando suas providências junto às autoridades do govêrno fluminense, no sentido de que sejam adotadas soluções para o atêrro próximo a Estação de Passageiros na Praça Martim Afonso de Sousa.

Em declarações à reportagem do DC, o almirante Lúcio Meira superintendente dos STBG, informou que a reclamação procede do fato de, a qualquer momento, as lanchas de maiores calados, ficarem impedidas de atracarem. Disse ainda, o almirante Lúcio Meira, que durante a semana passada, três embarcações sofreram avarias, em virtude do excesso de atêrro, nas proximidades do Cais de Niterói.

ADMINISTRAÇÃO

O almirante Lúcio Meira, cuja posição na administração, está consolidada, pelo seu criterioso trabalho no soerguimento daquela emprêsa, vem sendo elogiado e prestigiado pelas autoridades federais, interessadas na solução dos problemas prementes das populações carioca e fluminense.

Tendo encontrado a emprêsa, com um acêrvo em precárias condições, e um deficit, cuja característica era a progressão vertiginosa, soube o velho cabo de guerra empreender uma política administrativa das mais eficientes, recuperando lanchas, já abandonadas, e acrescentando à frota, unidades das mais modernas construções, além das melhorias executadas nos ancoradouros e nas gares.

Polícia fecha quatro casas de 'jogos': subôrno de 500 mil

NITERÓI — Foram fechadas, ontem, quatro casas de jogos em Niterói pela Delegacia de Costumes, nas "blitzs" efetuadas por ordem do secretário de Segurança, tenente Coronel Hugo de Sá Campelo. A informação é da Assessoria de Imprensa da Secretaria de Segurança que, adiantou, ainda, ter sido a medida determinada pelo tenente-coronel Sá Campelo visando a coibir os abusos dos chamados "bicheiros" e "carteadores", os quais ignoraram as ordens emanadas pela SS proibindo a prática de qualquer jôgo de azar no Estado do Rio.

O delegado Milton Nunes, titular da Delegacia de Costumes, chefiando um grupo de policiais fechou as seguintes casas nas "blitz" promovidas, ontem: "A Preferida", "Casa Cunha", "Casa Uruguai" e "Casa Henrique. As casas de jogos funcionavam escudadas em alvarás de licença de localização de Casas Lotéricas e o material apreendido foi encaminhado para a Delegacia de Costumes.

SUBÔRNO

Numa diligência policial levada à cabo no município de Parati, pelas autoridades da DOPS, foram presos dois elementos de nacionalidade japonêsa, que, de algum tempo, já vinham sendo seguidos por agentes secretos do órgão policial da Secretaria de Segurança. Contra os dois pesam graves acusações de exercício de espionagem a sôldo do comunismo internacional, e seus nomes continuam em sigilo.

Os dois japonêses presos, Atsauhi Yancie e Yoshiya Yakeana, tentaram subornar os policiais com 500 mil cruzeiros quando receberam ordem de prisão do próprio titular da DOPS, major Jairo Leri os Santos. Foram encaminhados para os xadrezes da DOPS, onde estão sendo sumariados.

Maníaco tenta suicídio no xadrez da DOPS: não existe 'lei do cão'

NITERÓI — Um elemento que se encontra detido na Secretaria de Segurança Pública, apresentando sintomas claros de ser psicopata, foi atendido, ontem, por uma junta médica, que lhe ministraram doses de vitaminas. A medida foi adotada em virtude do "doente mental" teimar em permanecer em "greve... de fôme" e seu nome não foi declinado

Segundo informações fornecidas pelas Assessoria de Imprensa do Gabinete do titular da SSP, muito embora se trate de um débil mental, as autoridades não podem deixar de atentar para a sua prisão, resistiu a tiros.

BRIGAS

Também foram atendidos pela junta médica diversos prêsos que, até que fôssem pressentidos pelos guardas, entraram luta corporal, ocasionando contuses recíprocas.

Informa a Assessoria de Imprensa da SSP que os medicamentos utilizados no tratamentos dos detidos — muitos já chegaram doentes e necessitando de dietas alimentares — estão sendo custeados com verba da própria Secretaria, uma vêz que, a maioria dos prêsos, necessitados de medicação, não são procurados por seus parentes ou êstes não têm possibilidades de arcar com as despesas.

HUMANOS

Depois de ressaltar que, até aqui, nenhum dos detentos foi acometido de ataque de loucura, nem registrado óbito por morte natural, a nota da Assessoria de Imprensa, diz que, 'em que pese o severo interrogatório a que estão sendo submetidos os implicados em agitações comunistas, o tratamento dispensado é humano".

Finaliza, a nota, informando que há permissão para a visita de parentes em horário pré-estabelecido.

JUNTA MÉDICA

Desmentindo que os detidos na Delegacia de Polícia Social recebem tratamento não condizentes com a criatura humana, a SSP distribuiu nota, em que informa ter aquêle Departamento recebido órdens de dispensarem aos presos, mesmo aos mais perigulosos, um tratamento adequado e, mais adiante, desmente, também, "certos boatos, que não chegaram jamais a ser confirmados, em que davam conta de que estava sendo aplicada aos comunistas presos a chamada Lei do Cão".

Em declarações para serem distribuídas para a imprensa, o titular da DOPS, major Jairo Leri dos Santos, informou que pediu o comparecimento às dependências daquela Delegacia de uma junta médica composta de dois médicos particulares, os quais, depois de examinar os prêsos, firmaram laudo, atestando as "boas condições físicas dos detidos, não apresentando, nenhum dêles, sinais de sevícias ou violências.

*** ROTEIRO DAS MISSES** — J. M.

'Miss S. Gonçalo' sábado no Mauá

Será realizado, no próximo sábado, nos salões do Clube Esportivo Mauá, a eleição de "Miss São Gonçalo", cuja vencedora disputará o título de beleza e graça da mulher fluminense. As candidatas inscritas, até ontem, srtas. Maria Teresa Pugliese, Vera Lúcia Guedes, Vera Márcia Taranto e Hildaléa da Silva Ribeiro, representam, respectivamente, a Casa Undios de Portugal, E. C. Gonçalo, C. E. Mauá e Clube dos Embaixadores.

Entre os prêmios a serem oferecidos à vencedora consta um título de Sócio Patrimonial do Tamoio F. C., ofertado pela Cia. Fluminense de Empreendimentos Sociais.

A diretoria da Casa Unidos de Portugal anunciou, para hoje, uma recepção às concorrentes, ocasião em que lhes será oferecido um coquetel.

Maryland Angelo e Denise Amaral, candidatas ao título de "Miss" São Gonçalo, no ano passado, estarão prestigiando, sábado, o concurso que tem a supervisão da colunista Siney Corrêa.

NOVO ENDEREÇO

A Comissão Estadual do Concurso "Miss" Estado do Rio comunica que está atendendo aos interessados, diàriamente, na Avenida Amaral Peixoto, 300, sala 301, Edifício Del Labor.

"MISS" NOVA IGUAÇU

Candidatas de 3 (três) clubes disputarão o título da mais bela da cidade de Nova Iguaçu. E. C. Iguaçu, Filhos de Iguaçu e Mesquita, já estão com as suas candidatas inscritas. Em declarações à imprensa, o sr. Ari Travassos, vice-presidente do Country Clube de Nova Iguaçu, empolgado com o acontecimento, vaticinou a vitória da candidata iguaçuana ao título fluminense.

"MISSES" PRESTIGIAM

As senhoritas Célia Maria Leite, "Miss" Estado do Rio-62, e Miriam Montenegro da Fonseca, "Miss" Estado do Rio-63, estarão presentes às eleições de "Miss" São Gonçalo, que tem a responsabilidade de Siney Corrêa.

FUFE

A Federação Universitária Fluminense de Esportes, segundo informações do estudante Manoel Szemberg, vai se fazer representar na disputa ao título de mais bela, estando, ainda, em dúvidas, se lançará candidata por São Gonçalo ou Niterói. A candidatos dos universitários fluminense, seria, no caso, a sua atual "rainha", srta. Marina da Conceição Vieites.

Continua a campanha contra a tuberculose

NITERÓI — Está em curso uma intensa campanha contra a tuberculose, promovida pelo Centro de Pesquisas e Profilaxia da Tuberculose, nos municípios de Niterói e São Gonçalo, cuja primeira providência foi fazer um levantamento dadastral, especifico, de tôda a população escolar.

A campanha, que conta com a colaboração do Dispensário Mazzine Bueno, Centro de Saúde São Lourenço, Centro de Saúde de São Gonçalo, SESI e do médico João da Silva Vizela, prosseguirá sem interrupção, em ritmo de rotina, devendo abranger, posteriormente, outros centros do território fluminense.

ERRADICAÇÃO

Esá previsto no programa, um trabalho ordenado de erradicação, pela localização dos focos de infecção e encaminhamento dos portadores do "bacilo de Kock" aos dispensários para tratamento adequado.

O combate à tuberculose faz parte da intensa campanha, que pretende desfechar a Secretaria de Saúde e Assistência, em prol da preservação da saúde pública, segundo nota da Agência Fluminense de Informações.

*** MACAÉ** — PAULO VESQUINF

Na pauta do DER a estrada que ligará Macaé a Friburgo

O Departamento de Estradas de Rodagem anunciou, para breve, a construção da rodovia que ligará Macaé a Nova Friburgo, proporcionando assim, maior intercâmbio comercial e turístico às duas cidades e aos municípios.

O governador Badger Silveira, já deu as instruções necessárias para êsse grande empreendimento. A extensão dessa rodovia deverá atingir, aproximadamente, 80 quilômetros e acredita-se que ainda, êste ano, a implantação primária já estará permitindo o tráfego normal de veículos, até ser concluído o asfaltamento total da rodovia

SOCIEDADE

O Tênis Clube estará apresentado, amanhã, em sua sede social, uma sessão de cinema, com o filme "A Sombra do Pecado". • No dia 18, Licínio e seu conjunto estarão se apresentando em ritmos de boate, com início programado para as 21 horas. • No domingo, o T. C. excursionará ao Iate Clube Lagoa de Cima, da vizinha cidade de Campos. • Ainda com relação ao T. C., apresento os associados aniversariantes da primeira quinzena do corrente mês que são os seguintes: Nélson Morais, Maria Helena B. Elias, Gladys B. Elias, José Maria Mendonça, Margarida Mussi, Maria Celi Barreto, Maria Auxiliadora Guedes, Iolanda Jardim, Márcia de Barros, Ana Maria Pacheco, Heber Luís Filho Jane Portugal, Cesário Alvarez Parada, Dilton Pereira, Raí Almeida, Antônio C. Pimentel, Geraldo A. Calomeni Pinto, Marcio da Silva, Sonia Maria Terra, Hélio Machado, Alfredo Tanus, José Romildo de Morais, Letícia Gonçalves Ribeiro, Ivone de Carvalho Peci, Maria Luísa da Silva e Olga Miranda Chaves.

BASTIDORES & NOTÍCIAS

De IOURDAN AMORA

Hora de governar

Com a posse do nôvo presidente da República, o povo fluminense está aguardando que o govêrno Badger Silveira retome, efetivamente, o leme do Estado e dê as soluções aos problemas que o angustiam. Fortalecido no govêrno e pràticamente isento das pressões eleitoreiras que asfixiavam a sua administração, o sr. Badger Silveira está com excelentes condições de confirmar o seu desejo de "continuar as obras de Roberto Silveira".

Um dos primeiros problemas a espera de solução à sua chegada de Brasília, é a compra da frota de 30 veículos para o SERVE, já em processo final. Ante a deficiência da frota da autarquia estatal, o povo vem sendo obrigado a enfrentar longas e demoradas filas, para a seguir viajar feito sardinha em lata ou como pingentes. E a situação agravou-se com a atual crise, quando vários veículos foram desviados para atividades policiais, em face do desaparelhamento total da Secretaria de Segurança Pública.

Também há de se esperar que o govêrno dê nôvo impulso às obras de interligação do sistema CBEE-Light com Macabu, única fórmula capaz de evitar graves efeitos para a região norte-fluminense, com nôvo período de estiagem prolongada que se inicia. Por outro lado, espera a população desta região que a ELETROBRAS — agora modificada — não promova qualquer alteração no Plano-Diretor de Eletrificação, de caráter profundamente técnico, elaborado pela Secretaria de Energia e que visa a levas a redenção econômica desejada pelo povo fluminense, especialmente do norte do Estado.

Confia também o povo que o sr. Badger Silveira saberá defender junto às autoridades federais, o prosseguimento do Plano Trienal, que vinha construindo prédios para ginásios gratuitos em Niterói, Angra dos Reis, Bom Jesus e outros municípios. Ainda no setor de educação, a mocidade estudantil espera que o sr. Badger Silveira seja capaz de concluir as obras de construção de sedes próprias dos Ginásios da Campanha Nacional de Educandários Gratuitos, organização que representa o meio-têrmo entre o ensino oficial e particular e a solução para o problema da educação de grandes camadas da população.

Na nova fase de govêrno que se lhe abre, não pode o governador Badger Silveira continuar relegando a segundo plano a situação financeira no campo da saúde pública. O povo fluminense que pràticamente não tem assistência médico-hospitalar oficial, espera a execução do "Plano de Saúde" elaborado pelo secretário de Saúde e a mobilização de novos recursos federais para a abertura de novos hospitais.

O setor agrário que se encontrava tumultuado, está, por outro lado, exigindo ação mais enérgica e decisiva do govêrno, colonizando as áreas desapropriadas e transformando-as — com a assistência aos homens do campo — em centros de grande produção agropecuária. E para isto, é indispensável uma reforma completa na sempre omissa Secretaria de Agricultura.

Nesta nova fase administrativa que marca os seus 13 primeiros meses de govêrno, o sr. Badger Silveira está no dever de promover uma reformulação total e imediata no seu plano de ação.

CONFIDENCIAIS

1 — *O secretário de Saúde, sr. Carlos Antônio da Silva, não deverá permanecer no govêrno. Já se indispôs com algumas autoridades militares, por discordar da prisão do seu auxiliar de administração, médico Álvaro Acioli. Enquanto isto, na Associação Comercial, o procurador Constantino Moreira Leite, atritou-se com o secretário de Segurança, discordando da manutenção da "lei sêca". Alega que a medida tem causado sérios prejuízos ao comércio e à Nação, no que se refere à arrecadação de tributos.*

2 — *Depois da justa cassação do mandato do sr. José Pedroso, os deputados Mário Tamborindeguy e Alair Ferreira, também do PSD, manifestaram-se apreensivos, temerosos de seguirem o mesmo destino. Na bancada do PSP, o sr. Emanuel Waisman é senhor das mesmas preocupações e a cassação do seu mandato importará na posse do advogado Odir Araújo, situando como primeiro suplente o ex-prefeito Wilson de Oliveira.*

3 — *Continua o gabinete do secretário de Segurança Pública a receber queixas da população contra o aumento de 67% no impôsto predial. A medida elevou de 22 para 33%, o tributo cobrado pela Prefeitura sôbre o valor dos aluguéis e colocou o impôsto predial de Niterói, como o mais caro do país. A Prefeitura, porém, alega que não pode revogá-lo, senão não terá recursos para pagar ao seu funcionalismo e que sua vigência é decorrência de lei.*

4 — *O juiz dos Feitos da Fazenda, sr. Geraldo Toledo, deverá antecipar para êste mês, o gôzo do período de férias a que teria direito no fim do ano. Entende que o Ato Institucional limitou alguns direitos dos magistrados e pretende continuar a despachar [illegible] da União.*

5 — *A "Casa de Nazaré", de Itaocara, está atravessando sérias dificuldades. Seu diretor — o Irmão Pedro — foi obrigado a destacar os internos-adultos, para ministrar educação aos demais 200 órfãos, porque a Secretaria de Educação retirou dali as cinco professôras, cortou as bolsas de estudos dos internos-ginasianos e cortou a subvenção de Cr$ 50 mil mensais devido à instituição. Vale dizer que o atual govêrno matriculou ali, 56 crianças que, se internadas em outros estabelecimentos, importaria num gasto de Cr$ 224 mil mensais para o Estado.*

CRUBIXAIS

O ex-ministro do govêrno Peró, brigadeiro Cintos Urqueza, manifestou sua esperança no reinício das obras de construção da "Colônia Penitenciária Agrícola de Crubixais", em Macaé. Trata-se de um estabelecimento projetado para introduzir modernas normas de sistema penitenciário, para onde iriam os reclusos de bom comportamento, que viveriam com suas famílias e se empenhariam em várias formas de trabalho. A "Penitenciária Aberta" viria acabar com a superlotação na Casa de Detenção e na Penitenciária Vieira Ferreira e seu custo de construção, é de pouca monta se comparado com as obras do Iate, traçado pelo brigadeiro Urquiza.

INFORMAÇÕES

Os repórteres destacados para a "cobertura" dos acontecimentos policiais, não receberam bem a decisão do secretário de Segurança proibindo-lhes o acesso às fontes de informação. Apelam para a revogação da medida, pois a cidade está tomada por boatos alarmantes e que sòmente os jornalistas podem desfazer. Por outro lado, o noticiário distribuído pela assessoria de imprensa do gabinete, chega tardiamente às redações e não corresponde ao valor das notícias desejadas.

MANDATOS

A Assembléia Legislativa deverá formalizar, hoje, a cassação do mandato do deputado José Antônio da Silva (PTN, de Miguel Pereira), com base em "dossier" do Conselho de Segurança Nacional, que o aponta como comunista. Também esta semana deverá ser solucionada a questão da investidura do sr Sebastião Azambuja, segundo suplente do PSB, partido que assistiu à cassação dos mandatos dos srs. Afonso Celso Monteiro e Francisco Alves. O sr. Sebastião Azambuja também é tido como comunista e o impedimento à sua posse, permitiria a efetivação do sr. Osvaldo Fonseca como deputado, a exemplo do que já ocorreu com o campista João Rodrigues de Oliveira.

Reinício do pagamento será feito hoje: funcionalismo

NITERÓI — O pagamento do funcionalismo estadual sofreu interrupção, ontem, em virtude do ponto facultativo decretado pelo governador Badger Silveira, que foi à Brasília, para assistir a posse do presidente Humberto de Alencar Castelo Branco. Terá prosseguimento hoje, às 11 horas, quando serão pagos os servidores da Secretaria de Saúde.

Amanhã, receberão os funcionários das Escolas Aurelino Leal, Armando Gonçalves, Alcebiades Peçanha, Serviço Social, Engenharia Henrique Lage, Liceu Nilo Peçanha e Instituto de Educação. Segunda-feira será a vez das professôras contratadas com mais de cinco anos e as estabilizadas e têrça-feira os diaristas das Secretarias de Administração Segurança, Educação, Justiça, Transportes, Obras, Saúde, Trabalho, Energia, Finanças, Palácio do Govêrno e Tribunal de Contas.

AJUDE O ESTADO A FAZER MAIS OBRAS

Deposite no BANCO DO ESTADO DO RIO DE JANEIRO

BOTAFOGO E SANTOS PERDERAM INVENCIBILIDADE

À venda

O dirigente banguense, sr. Castor de Andrade, afirmou que ninguém procurou o Bangu sôbre Zózimo, mas se fôr procurado venderá o craque campeão do mundo. E a foto já nos dá uma antevisão, com o jogador de mala e roupas na mão.

O Vasco da Gama quebrou a invencibilidade do Botafogo F. R. no presente Torneio Rio-São Paulo, ao abater, na noite de ontem, no Estádio do Maracanã, ao alvinegro pela contagem de 1x0, em partida presenciada por público relativamente pequeno, que deixou nas bilheterias a importância de Cr$ 8.606.148,50. O único gol do encontro foi consignado por Célio, na fase inicial.

Em São Paulo, a Portuguêsa de Desportos também derrubou a invencibilidade do Santos F. C., ao abatê-lo pela expressiva contagem de 5x2, no Estádio do Pacaembu, na noite de ontem. Com êsses resultados, o Torneio Rio-São Paulo sofreu uma grande reviravolta, aparecendo na liderança Flamengo, Botafogo e Santos, com 2 pontos perdidos, e, em segundo lugar, Palmeiras e Corínthians, com 4 pontos.

VASCO x BOTAFOGO

A partida de ontem pode ser considerada técnicamente fraca, registrando-se na primeira etapa o único gol da peleja feito por intermédio de Célio ao lançar uma bola de longa distância que venceu Manga sem maiores dificuldades, aos 31 minutos. Essa fase, embora vencida pelo Vasco, o Botafogo apresentou-se bem melhor que seu antagonista. Na fase derradeira, o Vasco da Gama firmou-se, sem, contudo, consignar gol.

OS QUADROS

VASCO — Marcelo, Massinha, Brito, Fontana, Pereira, Odmar (Barbosinha) e Lorico; Milton, Célio, Zezinho e Sabará.

BOTAFOGO: Manga; Joel, Zé Carlos, Paulistinha e Rildo; Élton (Airton) e Gérson (Quarentinha); Garrincha, Jairzinho, Arlindo e Zagalo.

PORTUGUÊSA X SANTOS

Os gols da goleada de ontem, no Estádio do Pacaembu, foram consignados por Ivair (3), Dida e Henrique, para a "lusa" santista e Pepe e Coutinho, para o clube praiano. A renda do encontro somou a importância de Cr$ 4.820.400,00.

FLAMENGO X SANTOS

O dirigente santista, sr. Modesto Roma, em visita de solidariedade ao presidente João Havelange, afirmou à reportagem que a antecipação do jôgo Flamengo x Santos para o dia 1º de maio tem o seu consentimento, mas que a sua concretização está sòmente na dependência do Departamento Técnico do clube que dirige, já que o Flamengo demonstrou concordar.

INGLESES EM FÉRIAS

A Federação Inglêsa de Futebol informou, ontem, à CBD que o seu selecionado não poderá defrontar-se com o nosso por ocasião da excursão que o Brasil fará à Europa, em junho de 1965, por ser o período regulamentar de férias de seus craques.

Lei será cumprida

O jogador Altair que "bate pé", dizendo que de forma alguma abrirá mão de sua percentagem, salientando que "lei é lei".

Valdemar acabou com o treino

Com Valdemar voltando "a acabar" com o jôgo, Danilo Alvim deu ontem de manhã, no campo da Rua Figueira de Melo, mais um coletivo para os cadetes, que terminou com a vitória do quadro titular por 3 a 1, dois gols de Valdemar e 1 de Aladim para o vencedores, cabendo a Tiquinho marcar para os reservas.

Domingo à noite o São Cristóvão embarcará, às 21 horas, para a cidade de Vitória, Espírito Santo, a fim de na têrça-feira, no Estádio Governador Bley, enfrentar o time do Rio Branco, campeão da capital capixaba.

O TREINO

O treino de ontem teve a duração de 90 minutos, tendo os titulares formado com Franz; Ari, Renato, Élton e Moisés; Jair e Válter; Tarcísio, Aladim, Valdemar (Jorge) e Enir, sendo que para hoje está programado um individual, enquanto que na sexta-feira será realizado um nôvo coletivo.

Altair exige que Fluminense cumpra a lei: participação

Altair "engrossou" sua ida para o São Paulo, tendo afirmado que o Fluminense não lhe der os 15 por cento a que tem direito, na venda de seu passe, não irá para o clube paulista, nem para qualquer clube do mundo, pois não pediu para que a lei fôsse feita, mas agora que ela existe deseja apenas que o Fluminense a cumpra.

Enquanto isso, Jair Marinho, que deseja e precisa sair do Fluminense de qualquer maneira, para provar que é ainda um dos maiores jogadores do país na posição, está preferindo nada comentar, e Manuel, que está para ir para o Sporting de Cristal, abriu mão de sua percentagem, a fim de que o negócio seja realizado.

IRRITAÇÃO

Torcedores, sócios e principalmente diretores do Fluminense, não esconderam ontem sua irritação quando o treinador Solich, em vez de dar o coletivo programado, que serviria para ajustar o quadro para a dificílima partida de domingo, contra o Botafogo, resolveu, depois de um individual leve, dar apenas um treino de "dois toques".

"LIVRANDO A CARA"

Os jogadores Carlos Alberto e Altair procuraram a reportagem para informar que não existe complô no Fluminense contra Solich ou contra qualquer pessoa. Ao mesmo tempo, "livraram a cara" do técnico, informando que o mesmo nada pode fazer atualmente, uma vez que a equipe passa por uma fase bastante adversa. Quanto ao "caso Oldair", os craques afirmaram que o mesmo recebeu tôdas as bolas possíveis na partida contra a Portuguêsa, tendo inclusive quase marcado dois gols, só não o fazendo por falta de sorte absoluta.

MANUEL: US$ 12 MIL

O sr. Augusto Moral, do Sporting Cristal, de Lima, comunicou-se ontem com o Fluminense, confirmando a compra do atacante Manuel pela importância de 12 mil dólares. O clube tricolor vai conversar com o jogador sôbre a sua transferência.

'O S. Paulo não procurou; poderemos vender Zózimo'

O sr. Castor de Andrade e Silva, vice-presidente de futebol do Bangu, declarou à reportagem que não foi procurado por ninguém do São Paulo para contratar Zózimo mas que se alguém aparecer o assunto será imediatamente resolvido, já que o quarto-zagueiro bicampeão mundial não tem a menor chance de voltar a atuar no quadro de Môça Bonita, principalmente devido às últimas declarações dadas aos jornais.

Voltará o Bangu a treinar coletivamente, sendo que a equipe já começa a se entrosar, e o treinador Denoni deu ontem individual e afirma que o quadro está carecendo de melhor preparo físico, e para isso providenciou a contratação de Silas, preparador que está no São Cristóvão e que ontem assinou contrato com o quadro suburbano.

TREINO

O técnico Denoni, apesar dos problemas que está enfrentando, problemas de ordem física, espera que o time cumpra boa atuação contra o Flamengo, na tarde de sábado. Ubirajara, que retornou aos treinos, depois de longa inatividade, vai aos poucos entrando em forma.

No treino de hoje, Bianchini e Paulo Borges, que na têrça-feira e ontem só fizeram ginástica, poderão entrar no coletivo que Denoni administrará.

Peru chegou para o 'Sul-Americano': remo

A seleção peruana de remo que vem para a disputa do Campeonato Sul-Americano de Remo chegou na madrugada de ontem ao Rio, numa delegação de 30 atletas, afora desportistas e dirigentes, sendo que muitos vieram acompanhados de suas espôsas, e já na manhã de ontem, entre 10 e 12,30 horas, estiveram em treinamento nas águas da Lagoa Rodrigo de Freitas, onde na manhã do próximo dia 26 será efetuado o certame continental.

Os peruanos não puderam apresentar, nesse primeiro dia, conjuntos que chegassem a se destacar, pois fizeram apenas treinamento de adaptação aos barcos do Botafogo, em cuja garagem estão saindo para treinamento, na Lagoa. Todavia o garage estão saindo para treinamento, na Lagoa. Todavia o "quatro sem" desponta entre os demais conjuntos, como a melhor guarnição pela desenvoltura e rapidez, sendo mesmo apontado pelos próprios dirigentes incas como o barco que reune melhores possibilidades.

LUTAR SEMPRE

Em palestra com a reportagem, dirigentes da seleção peruana (a equipe está hospedada no Hotel Plaza Copacabana), afirmaram que o Peru veio para lutar muito de perto como brasileiros e argentinos, todavia não almejam a conquista do título coletivo, pois frisam que brasileiros e argentinos são os mais credenciados à essa conquista. Mas, dizem os peruanos, apesar dos problemas que ainda tem com o "oito", "double" e "skiff", vão lutar sempre tentando o primeiro lugar.

BRASIL ACERTOU

Ontem treinou o "quatro com" que tudo indica será o titular, formando o conjunto com Alberto, Assis, Harri e Belga, tendo nesse primeiro "tiro" para os 1.000 metros registrado 3'14", tendo como "sparring" o "quatro sem" formado por José Carvalho, Serginho, Paulino e Michinha. Com isso parece está já "engrenada" a seleção nacional que disputará o Campeonato Sul-Americano, pois com o "dois com" e o "oito" se oferecerem problemas, mais o "double" (com Harri e Belga), as possibilidades nacionais aumentaram, sendo que o "dois sem" luta para um confronto difícil com os favoritos uruguaios.

Corínthians x Palmeiras será à tarde

S. PAULO — Segundo o sr. Wady Helu, presidente do Corínthians Paulista, o jôgo do seu clube com o Palmeiras, estabelecido para a tarde de sábado, no Estádio do Pacaembu, ficou mantido, conforme determina a tabela da FPF, e não à noite, segundo tentaram dirigentes do clube esmeraldino.

Enquanto isso, tanto dirigentes dos dois clubes — principalmente pela rivalidade dos litigantes — e da Federação esperam que o recorde de arrecadação, fixado no prélio entre o Santos e o Palmeiras, sábado passado, em mais de Cr$ 26 milhões, será superado. — (DC-SP)

Será lançado

Da Silva está quase em sua melhor forma física e será testado por Duque, nos amistosos que o clube fará em Minas.

Botafogo muda o programa do time

O esfôrço dos jogadores na partida de ontem fêz com que o técnico Zoulo Rabelo cortasse de seus planos para domingo, contra o Fluminense, a realização de um treino de conjunto amanhã, que poderá ser substituído por um exercício de dois toques, ou um simples individual leve, dependendo apenas do parecer do dr. Lídio Toledo, após a revisão médica que processará.

Jogando com o Vasco sem que seus jogadores reunissem as condições físicas ideais, Zoulo achou oportuno não exigir demais do plantel, e para tal contou com a aprovação do médico Lídio Toledo. Para domingo, Zoulo espera contar com Nilton Santos, agora mais do que nunca, pois não sabe quando terá Rildo novamente no time, cujo estado de saúde parece exigir uma intervenção cirúrgica, para acabar de vez com a [illegible].

ATENDENDO AOS CASADOS

Para o jôgo de domingo, o técnico Zoulo Rabelo estuda um pedido feito pelos jogadores casados, para que a concentração se inicie no sábado, pela manhã. Alegam os craques casados que, jogando duas vêzes na semana, acabam vendo a família como se fôssem visitas.

Zoulo achou justo o pedido, e está propenso a atender, esperando apenas pela revisão de amanhã, para uma resposta decisiva. Se o médico Lídio Toledo considerar que o desgaste físico não foi tão excessivo, e que a supressão do conjunto já equilibrou a perda de energias, então Zoulo irá concordar com a solicitação dos jogadores, iniciando a concentração após o individual de sábado, pela manhã.

O "bicho" contra o Fluminense ainda não está estipulado, mas há possibilidade de ser maior que o normal, pois além dos Cr$ 30 mil pela licença, e dos Cr$ 10 mil pela diferença de gols, o prêmio em si pela vitória, poderá subir de Cr$ 60 mil, para Cr$ 100 mil.

Vasco acabou com 'pensão' e joga domingo em Minas

O Vasco acabou ontem com a "pensão da D. Estela" em que foram transformadas suas dependências, pois o presidente Manuel Joaquim Lopes mandou memorando às divisões administrativas e ao restaurante do Estádio, comunicando que, a partir de hoje, não mais permitirá que empregados pernoitem no clube, como também não mais se responsabilizará pelas contas de alimentação que fizerem no bar, e para tal está contribuindo com uma diária de mil cruzeiros para todos os jogadores que tiverem direito à alimentação.

Sabedor de que algumas opiniões em contrário surgiram, Lopes disse ao seu auxiliar Artur Pereira Rajão que não se importe com as críticas, pois os que discordam da medida, agem como os que cumprimenta com o chapéu alheio, não contribuindo com a menor parcela para solucionar os problemas do Vasco, que são dos mais sérios. Como argumento aos que defendem a permanência, comendo e dormindo em São Januário, de atletas e funcionários, o presidente tem à disposição dos interessados uma estatística, pela qual ficarão cientes que, um ponto no campeonato de atletismo, custou ao Vasco um ano de estada de um atleta.

VASCO EM MINAS

Atendendo a um pedido do técnico Duque, o presidente Lopes acertou uma exibição do Vasco em Belo Horizonte, domingo, contra o Atlético Mineiro, pela qual o clube carioca receberá, livre de despesas, a cota de Cr$ 1 milhão. O jôgo foi aceito nessas bases, pela possibilidade que há de mais duas exibições em Belo Horizonte, por cotas bem superiores, além de um jôgo contra o Cruzeiro de complemento pelo passe de Massinha.

A situação do jogador Quincas deverá ficar definida hoje, com a chegada do cunhado do craque, esperado de Recife. Quincas deverá ser contratado como profissional, pois tem proposta do Santa Cruz para ganhar luvas de Cr$ 1 milhão, e não se conforma em continuar amador no Vasco.

A situação de Brito está definitivamente aclarada, pois o zagueiro desculpou-se com o presidente, negando o sentido dado à entrevista que concedeu sôbre a concentração demorada. Por isso o aspirante Caxias, que estava de sobreaviso, foi dispensado ontem, pela manhã, quando compareceu a São Januário para receber instruções de Duque, se deveria dirigir-se à concentração, como substituto do titular.

Outros que ficaram de sobreaviso, mas na dependência da revisão médica em Lorico e Mário, eram os juvenis Clemente e Quincas. Como Marcozzi deu condição de jôgo aos titulares Quincas e Clemente foram dispensados.

LOPES CONTINUA

O presidente Lopes desmentiu que pretendesse entregar o Departamento de Futebol a um vice, a partir de hoje, no caso de um resultado favorável na partida de ontem, à noite, contra o Botafogo. Lopes disse que o Vasco está tranquilo como está e não convém mudar agora.

O pai do zagueiro aspirante Marcos compareceu a São Januário e desiludiu os dirigentes do clube quanto à volta de seu filho. Disse o pai do craque que Marcos gosta muito de Eli e do enfermeiro Sérgio, que sempre o trataram bem, mas não voltará a jogar futebol pelo Vasco de jeito algum, pela forma como foi tratado quando esteve doente e foi ao clube dar uma satisfação por estar faltando aos treinos.

Sabedor de que o Marcílio Dias, de Santa Catarina, queria o ponteiro Ronaldo, o presidente Lopes fixou seu passe no dia de ontem, em Cr$ 5 milhões. O presidente esperou até têrça-feira por uma resposta do jogador para saber se aceitava passe livre, como Ronaldo respondeu negativamente, Lopes pôs preço em seu passe. Ontem Ronaldo voltou ao clube, mas não recebeu uniforme para treinar por ordem do presidente.

VOLTA DE DA SILVA

O ponteiro Da Silva, em que o técnico Duque e o presidente Lopes depositam grande esperança, está próximo de sua forma física ideal. Da Silva deverá ser lançado nos amistosos que o Vasco vai fazer em Minas, para recuperar-se também técnicamente e voltar ao quadro no Rio-São Paulo. Apenas a bicicleta ortopédica que o jogador precisa para recuperar a musculatura da perna direita ainda não foi consertada, o que está fazendo muita falta.

Célio está feliz com a madrinha que arranjou para o bebê que está para nascer. O primeiro filho de Célio (o atacante quer um menino) terá como madrinha dona Isa, filha do presidente Lopes. Célio disse que só mesmo assim seu filho já nascerá rico.

'Estrêlas' do Brasil viajam hoje e vão brilhar em Lima

Parte hoje para Lima, do aeroporto internacional de Viracopos em Campinas, SP, num aparelho da VARIG a delegação brasileira que participará do IV Campeonato Mundial Feminino de Basquetebol.

A seleção da CBB submeteu-se a um intensivo e rigoroso preparo técnico-físico mantendo-se concentrado nas dependências do DEFE onde treinou diàriamente sob a orientação dos técnicos Almir Nélson de Almeida e Mané. A comitiva é formada com 20 pessoas assim distribuídas: Chefe — Alberto Cúri; delegado — Orlando, Valentim, médico — Nilson Alan ou seu substituto; jornalista — José Alcides Bentino de "A Gazeta Esportiva" (indicado pelo CCB); massagista — Sebastião Sérgio; juiz — Renato Righeto e jogadoras: Maria Helena, Heleninha, Marlene, Nilsa, Ritinha, Benedita, Nadir, Zilá, Luiginha, Norminha e Laís.

DIFÍCIL O TÍTULO

As "estrêlas" do basquetebol brasileiro seguem hoje para Lima a fim de iniciarem no sábado a sua participação no Mundial Feminino quando jogarão na chave de classificação na cidade de Tacna contra as representações da União Soviética, Japão e Chile. De acôrdo com o regulamento classificam-se os dois primeiros de cada chave, cabendo aos classificados em número de 6 e mais o Peru como "bye" disputarem num só turno no Estádio Nacional de Lima a final que apontará campeão. Nas outras chaves, atuarão: E.U.A., Bulgária, França e Paraguai, na chave de Chicago e Tchecoslováquia, Argentina e Coréia, na chave de Arequipa.

OPINIÃO DO TÉCNICO

Sôbre as possibilidades do quinteto verde amarelo da CBB quer na parte de classificação como nas finais, temos a palavra do técnico Almir Nélson de Almeida que nos revela o bom preparo da sua equipe e a certeza de que obteremos classificação na chave eliminatória de Tacna e que na série final de Lima lutaremos com amplas possibilidades frente as mais fortes equipes internacionais, equipes de reconhecida capacidade e categoria com a dos E. U. A., URSS, Bulgária, Iuguslávia e Tchecoslováquia. Afirma Almir: "Difícil o título mundial entre tantos conjuntos de excepcional conceito internacional. Vamos lutar para uma classificação honrosa e para isto contamos com um quadro brioso, lutador, disciplinado e sobretudo por jogadores de alto gabarito técnico.

IVAN VAI

O chefe da delegação brasileira Alberto Cúri iniciará a sua viagem no Rio acompanhado do vice-presidente da CBB Ivan Raposo que no Peru, representará o secretário da FIBA na direção do Campeonato Mundial, além de integrar a Comissão Técnica dêste certame.

PALMEIRAS CAMPEÃO

Com o jogador Jatir desenvolvendo soberba performance, o Palmeiras bateu o Sírio por 75x66 ganhando desta forma o título campeão paulista de 1963. Jatir consignou 36 pontos enquanto o seu companheiro e veteraníssimo Édson Bispo dos Santos marcou 26 pontos. Além de Édson e Jatir, o Palmeiras contou com Mosquito, Renzo, Laerte, Flávio e o gigante de 2.18 metros Emil Recheid. O Sírio formou com Amauri, Vítor, Sucar, Eurico, Menon e Radvilas. A renda somou a importância de 562 mil cruzeiros.

FLA X BOTAFOGO

Com o resultado da segunda rodada do turno do Campeonato Carioca da Divisão Principal Masculina a classificação passa a ser a seguinte: 1.º Flamengo, Vasco, Botafogo e Fluminense 2 jogos, 2 vitórias; 2.º lugar — América, Florença, Tijuca e Grajaú T. C. 1 vitória e 1 derrota e 3.º lugar Vila Municipal, AABB e Mackenzie 2 derrotas. A próxima etapa, programada para depois de amanhã, apresenta os seguintes jogos: Vila x Vasco, AABB x Fluminense, Flamengo x Botafogo Municipal x Florença, Grajaú x América e Tijuca x Mackenzie.

'Mengo' com problemas tem solução no treino de hoje

Marco Aurélio poderá fazer sua estréia no arco do Flamengo, na partida que o clube da Gávea travará sábado à tarde contra a equipe do Bangu, já que Marcial e Valdomiro ainda não regressaram de suas cidades, tudo levando a crer que não cheguem à tempo para o treino de hoje, e Flávio Costa não deseja escalar ninguém sem treinamento, a fim de não ser surpreendido.

O Flamengo estava juntamente com o Bangu pensando em mudar o horário do encontro de sábado à tarde para à noite, mas a Comissão de Racionamento de Energia Elétrica confirmou que realmente os cortes foram suspensos, mas que as restrições continuavam e para que o jôgo fôsse disputado à noite se faria necessário uma permissão especial do almirante Magaldi.

HOUVE TREINO

Pela manhã, na Gávea, os craques do Flamengo estiveram treinando individualmente, e hoje pela manhã, no "estadinho" de Figueira de Melo, farão um coletivo que servirá de apronto, iniciando-se a concentração às 22 horas.

MUDANÇAS

Embora nada exista resolvido ainda, com relação à escalação da equipe, sabe-se que o treinador Flávio Costa está pensando sèriamente em promover duas alterações no quadro, fazendo entrar Ditão na zaga e Feteu na ponta esquerda. Naturalmente, no coletivo desta manhã, o assunto poderá ficar resolvido.

AS ORELHAS ARDEM

Ricardo Serran telefona: "Super? Ahn? Como vão as coisas? Respondo: "Não sei, Serran. Por quê?" Serran: "O senhor sabe quem vai cair?" Não me dispus a responder. Sabe lá se eu ia dar alguma fora? Não sei de que lado está o Serran. Eu poderia responder uma bobagem. Tanto que falei: "Vai cair? Quem?" Serran, muito alto: "O Solich, seu Super, o Solich vai cair..." Fiz uma pausa, deixei passar aquêles segundos temerosos de que nos fala Molière e respondi: "Serran, meu querido, tá caindo tanta gente, que um a mais ou um a menos não tem importância..."

•

Mas a "fofoca" contra Solich estava feia, ontem. Assim que Serran desligou o telefone veio me visitar o repórter Artur Paraíba, ex-goleiro do Bonsucesso e figura importante do esporte bretão. Paraíba chegou bufando: "Seu Super, o Fluminense vai dar o golpe no Solich..." Parei, olhei Paraíba e falei com esta minha calma por demais elogiada: "Sei, Paraíba, eu já sabia que o Fluminense ia dar golpe no Solich... e daí?" Paraíba: "Como? O senhor ainda pergunta e daí?" E eu, calmo: "Bem, quero saber pra que embaixada o Solich vai pedir asilo?..." — Puuuuxa.

•

Danado da vida com o juiz Gualter Portela Filho, que o Botafogo descobriu não se sabe onde, o jornalista José Maria Scassa escreveu, no "Jornal dos Sports": "Daí por que afirmo que o juiz vestiu a camisa do Manga e deu ao Botafogo a chance de jogar com doze jogadores..." Não foi bem assim, Scassa. E' que tudo está dando errado, ùltimamente, para a Praia do Pinto, velho! A República da rubronegrada está por baixo, velho. E nêgo quando tá por baixo todo mundo cospe em cima...

•

O doutor Vargas Neto, mesmo sendo botafoguense, não apoiou as gracinhas de Gérson. De barbinha bem escanhoada e talco no rosto o doutor Vargas escreveu: "Flávio — não dê confiança à molecagem dos guris gaiatos" Estão lendo? Chamou a Gérson de guri gaiato! Não fui eu, não! Foi um botafoguense.

•

A Môça dos óculos enternecidos prefere não falar. Mas me mandou uma letrinha de samba: "Eu voltarei amanhã... /Hoje não pode ser mais... /Lá, ra, lá, ra, láaaa..."

SUPER XX

AUSTRALIANOS VIERAM JOGAR CRIKET: NITERÓI

Uma equipe de 14 jogadores de "criket", formada por ex-universitários australianos chegou ontem ao Rio para uma visita de apenas seis dias, com uma única exibição contra o "Rio Criket Clube" de Niterói, devendo depois prosseguir viagem rumo ao Canadá. Vêm chefiados por Murray Sargent, antigo campeão australiano, e já estiveram na África do Sul, Índias Ocidentais e Inglaterra.

PELO MIOLO DA RAIA

OSCAR VAREDA

* Não foi possível organizar programa para têrça-feira na Gávea.

* A tosse eqüina chegou a Curitiba e ameaça corridas no Tarumã.

* Comissão de Corridas de São Paulo chamou Marchant para explicações.

Infelizmente a Comissão de Corridas não conseguiu, na manhã de ontem, organizar a programada reunião para o próximo dia 21, têrça-feira que vem. — Número de inscrições diminutas ainda em virtude da tosse que colocou grande número de animais na Gávea fora de treinamento.

•

Apenas dois páreos foram feitos e a CC aproveitou para colocar um em cada programa já organizado para sábado e domingo próximos. Assim, àquelas duas próximas reuniões ficaram com oito páreos cada.

•

Diga-se que a tosse cada vez vai declinando mais e esperam os observadores técnicos que já na próxima sexta-feira possa ser organizado um programa para a noturna da quinta-feira que vem. — Voltará, assim, tudo ao normal.

•

Quase tudo pronto para o treinador José Celestino Costa começar a receber seus pupilos do Rio Grande do Sul. — Inclusive, espera o «Seu Nenê», contar na primeira leva esperada na sexta-feira com o seu craque Pólar Vênus.

•

Só pode ser brincadeira. — Alguém informou a esta coluna que deu receitado, para a tosse dos animais pupilos de Ernâni de Freitas, entre outros medicamentos, o seguinte «cremédios»: cachaça com mel...

•

E. Conceição, que estêve tentando a sorte em São Vicente, resolveu retornar ao turfe carioca. — Voltou dizendo: Não deu pé por lá...

•

J. Veiga, que sofreu perigosa queda meses atrás, já está inteiramente recuperado e breve estará, novamente, montando nos programas da Gávea.

•

Nomes que apareceram assinando uma lista publicada dias atrás num jornal aderindo a candidatura do sr. Luís Toledo à presidência do JCB, são conhecidos elementos das hostes «lineusistas». — Entre êles podemos citar os nomes de Bráulio Müller, Valentim Bouças, Pedro Nolasco da Cunha Canto, Antônio Sanches Galdeano, Raul de Miranda Santos e muitos outros, inclusive o sr. Domingos Pontes Vieira, proprietário de uma revista de turfe que, através de sua publicação, sempre fêz a política franca em defesa do sr. Francisco Eduardo de Paula Machado. Estranho, não é?

•

O Hipódromo do Tarumã, em Curitiba, é a nova vítima da gripe eqüina. — Na última reunião, realizada naquêle campo de corridas, domingo passado, vários animais foram retirados pelo SV local por estarem atacados de tosse.

•

Pelas últimas notícias, podemos informar com segurança que a gripe que chegou ao Tarumã é, a exemplo da que está para terminar na Gávea, de caráter benigno.

•

O jóquei Juan Marchant foi convocado pela Comissão de Turfe de São Paulo para explicações sôbre a diversidade de performances do potro Caio. Também o treinador Mário de Almeida foi chamado.

•

Ainda sôbre o potro Caio. Êle fará um teste no próximo sábado correndo o Prêmio «Jóquei Clube do Paraná», em 2.200 metros. — Aprovado, deverá ser preparado para correr o G. G. «São Paulo» em maio próximo.

•

Na primeira noite de leilões de reprodutores, patrocinada pelo Jóquei Clube de São Paulo, o preço mais alto foi o de Lucidon adquirido pelo Haras Patente pela importância de cinco milhões de cruzeiros.

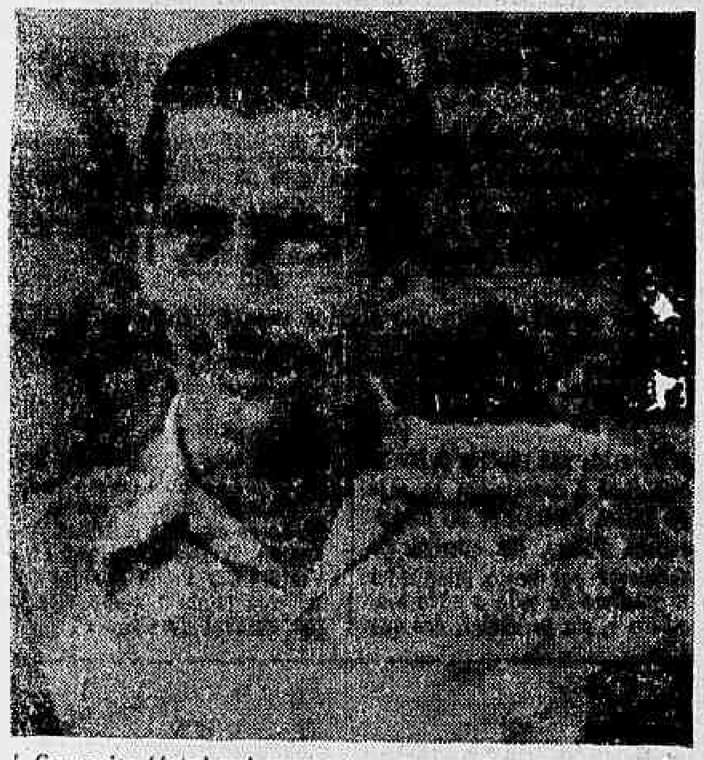

J. Carrapito (foto) vai apresentar novamente na conta o veloz Good Time.

Good Time tenta repetição com chance: percurso ajuda

A dificuldade na organização dos páreos na Gávea, face ao surto de gripe equina, deu chance dos melhores ao ligeiro Good Time, que volta pràticamente num lote de fôrças igual ao campo enfrentado em sua última exibição, sendo bastante viável um novo êxito do filho de Marrequinho e Perlita, cuja forma é a melhor possível no momento.

Good Time reapareceu há pouco mais de dez dias e transformou essa apresentação em fácil vitória. Ganhou disparado sôbre Juaçu, ainda batendo mais seis adversários, dentre os quais se contava o fiel Shannon, que logo depois vencia sob a munheca de Ricardo, estando novamente anotado em confronto com o pensionista de Júlio Carrapito.

A DISTANCIA

Ganhador em 1.300 metros, correndo na pista de areia pesada, Good Time volta para competir em distância diminuída em 100 metros o que deverá se constituir em valioso auxílio à repetição, eis que o defensor do "Siud" Copacabana é animal extremamente veloz e no percurso tem condições para decidir a vitória no pulo de partida, avultando suas possibilidades no caso de intervir em pista sêca.

MESMO PÊSO

God Time não é nenhuma especialidade no que diz respeito a cavalos de corrida. Mas o resto da turma também não é nada, exprimindo o máximo em ruindade, eis que a vitória recente do pupilo de Carrapito foi conseguida em 86 e quatro linhas, terminando distanciados os restantes concorrentes. Com o pêso igual ao de sua derradeira exibição — 58 quilos — e agora mais aguerrido que na oportunidade, Good Time em carreira normal, sábado.

O MELHOR — Claudemiro Pereira, que é visto no flagrante acima em palestra matinal com o líder Ernâni de Freitas, está anunciando que o seu melhor trunfo na semana (tem quatro inscrições) é o Beduíno Ibrahim, considerando algo duros os páreos de Funny King, Furor e Forget Me Not. Nós, porém, vamos arriscar umas pules no Funny King, a despeito de estar em páreo aparentemente mais forte.

Estio corre agora páreo favorável: difícil perder

O potro Estio, cuja apresentação inicial nas pistas não logrou transformar-se em vitória, aparece inscrito no segundo páreo da próxima domingueira, mais uma vez atendendo chamado para a pista de grama e agora anotado em mistura com a ala feminina de dois nos. O percurso é de 1.000 metros e o filho de Quiproquó aparece desta feita com maiores possibilidades, sendo viável a hipótese de vitória.

Estio é animal de porte vistoso, agradando o seu estilo de galopar, com galões largos e seguros, impressionando vivamente tão logo entra na raia. Confiado aos cuidados de José Luís Pedrosa, treinador que garante ràpidamente esplêndidas condições de treino a cada um dos seus pupilos, o defensor da jaqueta estrelada despontou um dos nomes mais visados na estréia, tendo arrematado no quarto pôsto, agradando.

MELHOROU

Correndo na grama e na distância de 1.200 metros, quando estreava, Estio andou figurando na parte inicial da carreira e só foi "engulido" na reta, deixando a impressão de ter sentido as clássicas emoções de estréia e a falta de uma corrida. Voltou da pista com demonstração a mais positiva de ter agradecido ao estirão, e no dia seguinte já acusava sensíveis melhoras, pronto para chegar mais perto no segundo compromisso de campanha que ocorrerá na tarde do próximo domingo.

VANTAGENS

Revelando seus dotes de animal ligeiro, pois figurou entre os ponteiros logo após ter sido dada a partida, Estio, além de estar agora beneficiado com a diminuição da distância para 1.000 metros, leva a grande vantagem de ser um animal reservado, fator mais que suficiente para garantir-lhe uma grande parcela de chance na prova em questão. Tendo "pegado" bem a pista de grama, Estio, mesmo no caso de chuvas e mudança para a areia pesada, situa-se um candidato temível e mais cotado à vitória no compromisso de agora, podendo ganhar de ponta a ponta.

Gripe eqüina chega ao Paraná: Benigma

Mais um centro de turfe vem de ser atingido pela gripe equina. Justamente no momento em que a epizootia entra em fase de libeira declínio no turfe carioca, chega-nos a notícia de que o surto gripal invadiu o Hipódromo do Tarumã, sendo já numerosos os casos positivamente constatados entre os animais alojados na Vila Hípica daquele campo de corridas.

Ainda segundo os informes recebidos da capital paranaense, o panorama epidêmico revela ser de caráter benigno, à exemplo do que ocorre na Gávea, o surto de gripe equina. Nas derradeiras reuniões do Tarumã foram constatados os primeiros casos e as retiradas de animais tiveram o total apoio do Serviço de Veterinária.

DIFICULDADE

Face ao êxodo sempre crescente de animais com destino aos campos de corridas de Cidade Jardim e Gávea, o Jóquei Clube do Paraná, de há muito vem lutando com dificuldades para a formação de seus programas, devendo agora ser ampliado êsse problema, face ao surto de gripe, que afastará das pistas durante algum tempo elevado número de parelheiros.

TELEGRAFISTAS QUEREM AUMENTO

Telegrafistas e radiotelegrafistas estarão reunidos com os empregadores, amanhã, em mesa redonda às 15 horas, no Departamento Nacional do Trabalho.

Os patrões já se manifestaram a favor da concessão do aumento, incluindo o abono de 31% concedido em novembro do ano passado. Os telegrafistas pleiteiam 131% (incluindo o abono), e o diretor do DNT, sr. Mafra Filho, declarou estar interessado em atender a ambas as partes, na primeira mesa redonda em sua gestão.

'Miro' tem quatro e Beduíno Ibrahim é a maior esperança

O treinador Claudemiro Pereira está novamente em evidência em razão do amparo que vem recebendo de alguns proprietários, somando número sempre crescente de animais lotados ao seu dispor. Depois de uma fase de destaque, respondendo pela cavalhada do então chamado "caixão de gás", o popular "Miro", que trocou de maneira vitoriosa a sua posição de jóquei pela de treinador, vinha enfrentando a fase obscura que atinge qualquer profissional, relegando-o ao quase esquecimento.

Mas de uns tempos para cá o eficiente preparador voltou às manchetes e agora mesmo é o mais procurado da semana pela reportagem, isto em razão de ter feito inscrições e com chance de vitória, notadamente as de Beduíno Ibrahim e Forget Menot, ambos em ação sem os problemas da gripe. E ainda poderá contar com as surprêsas de Funny King e Furor, ambos na conta, não obstante o maior pêso da turma em relação ao primeiro, lembradas outrossim, as manhas do segundo.

O MELHOR

Claudemiro não esconde sua satisfação em poder informar aos carreiristas sôbre os seus pupilos. Inquirido sôbre a sua melhor arma na semana, assim se expressou:

— Gostei imenso da exibição do Beduíno Irahim. Isto a despeito de ter chegado longe de Oligarca, o que é perfeitamente explicável, sabendo-se que o cavalo não corria desde agôsto do ano passado. Voltou da raia mstrando agradecimento ao estirão e desta vez estou confiante em uma exibição possivelmente vitoriosa.

— É barbada? aventuramos.

— Não existem as barbadas. Apenas confio muito nessa próxima exibição do Beduíno Ibrahim, mas a condição de provável ganhador poderá ser anulada no caso de pista pesada.

OS OUTROS

Após ter advertido um possivel fracasso de Beduíno Ibrahim, caso surjam as chuvas e a cancha mude para pesada, Claudemiro Pereira referiu-se às possibilidades, dos restantes inscritos. Salientou a boa forma astentada pelo Funny King, recordando a esplêndida desenvoltura mostrada pelo cavalo naquele final em que secundou ao ganhador Big Boy. Ao mesmo tempo lamentou não ter saído aquele páreo, obrigando a inscrição entre animais ganhadores de maior soma, o que importa em tornar difícil a posição do seu pensionista na carreira. Após ter considerado uma boa carreira a de Forget Me Not, terminou dizendo não poder confiar totalmente em Furor que considera animal aluado.

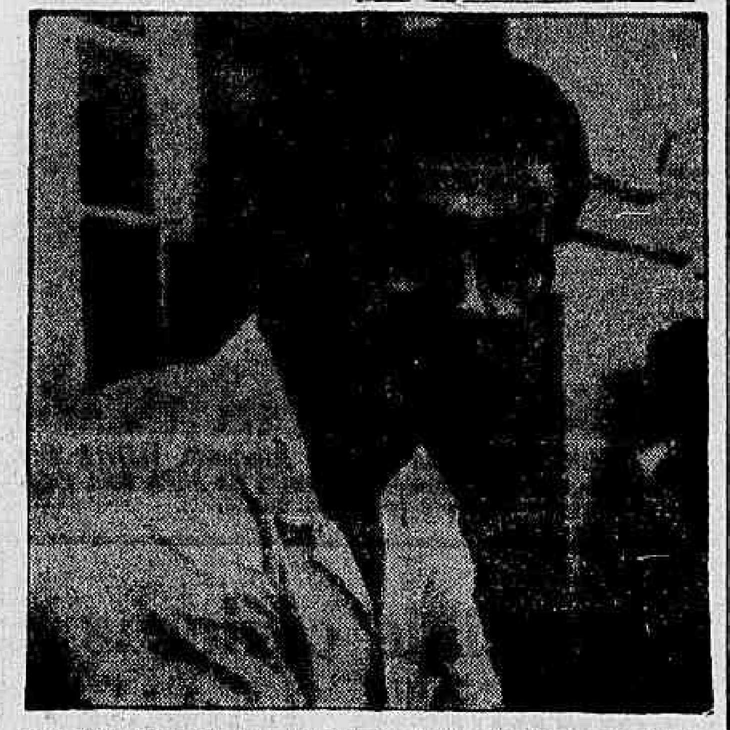

José Luís Pedrosa: vai apresentar Estio, domingo, em estado melhor que o de estréia. Com o filho de Quiproquó e Fidúcia, poderá o "Zé Veterinário" garantir a liderança da estatística.

Domingo na Gávea

1º PAREO — às 14,00 horas — 1.600 metros — Cr$ 330.000,00.

		ks.
1—1	Relvinha, J. Silva	56
2—2	Miracle, F. Pereira Fº	58
3	Murce, J. Portilho	52
3—4	Muñeca Brava, A. Machado	56
5	Pata Choca, J. Diniz	56
4—6	Oléia, A. Barroso	56
7	Que Guapa !, M. Andrade	56

2º PAREO — às 14,30 horas — 1.000 metros — Cr$ 500.000,00.

		ks.
1—1	Estio, A. Santos	55
2—2	Otan, A. Ricardo	55
3	Constantza, J. Machado	53
3—4	Fair Miss, O. Ricardo	53
5	Goiaba, F. Esteves	53
4—6	Bomare, A. Olivares	55
"	Bojudo, H. Vasconcelos	55

3º PAREO — às 15,00 horas — 1.300 metros — Cr$ 380.000,00.

		ks.
1—1	Club Money, F. Maia	57
"	Tébano, I. Oliveira	57
2—2	Cra., F. Esteves	57
3	Bistrala, J. Portilho	55
3—4	Marishalah, S. França	55
5	Meta, J. Graça	55
6	Angolêsa, Não corre	55
4—7	Cianéia, A. Ramos	55
8	Papillon, A. Santos	55
9	Ricmar, J. Veiga	57

4º PAREO — às 15,30 horas — 1.400 metros — Cr$ 380.000,00.

		ks.
1—1	Cobre, B. Alves	57
"	D.C.-8, J. Baffica	57
2—2	Nerna, J. Machado	57
3	La Verité, P. Alves	55
3—4	Forget-Me-Not, L. Carvalho	57
5	Vallauris, A. Olivares	57
4—6	El Rincón, S. Silva	57
7	M. Houdini, F. Pereira Fº	57
"	Ira-Ira, F. Menezes	55

9º PAREO — às 16,05 horas — 1.400 metros — Cr$ 500.000,00 — (Prova Especial) — (Areia).

		ks.
1—1	Comanchera, J. G. Silva	58
2	Novaly, J. Sousa	50

2—3	Causa, A. Santos	58
4	Qualyta, A. Ricardo	54
3—5	Hedrinha, F. Maia	54
6	Belle Image, J. Fagundes	54
4—7	Beriosua, J. Machado	50
8	Toca, J. Ramos	54

6º PAREO — às 16,40 horas — 1.400 metros — (Areia) — (Betting) — Cr$ 280.000,00.

		ks.
1—1	Umao, D. Morgno	58
2	Montecatini, L. Lins	52
2—3	Aresto, A. Santos	56
4	Belo Antônio, Não corre	50
3—5	Red Orion, J. Portilho	54
6	Nectar Dourado, J. Barros	50
4—7	Rumboso, A. Ricardo	58
"	Garra, A. Ramos	56

7º PAREO — às 17,15 horas — 1.200 metros — (Variante) — (Betting) — (Areia) — Cr$ 260.000,00.

		ks.
1—1	Meu Amigo, F. Pereira Fº	58
2	Maçarico, L. Lins	56
2—3	Furor, L. Carvalho	54
4	Nibor, J. Quintanilha	56
3—5	Palpiteiro, A. Azevedo	58
6	Falamota, M. Andrade	54
7	Cafuné, P. Menezes	52
4—8	P. Albert, J. Portilho	56
9	Latex, J. G. Silva	58
10	Extend, A. Machado	56

8º PAREO — às 17,55 horas — 1.000 metros — (Variante) — (Betting) — (Areia) — Cr$ 280.000,00.

		ks.
1—1	Hurlingham, A. Olivares	54
2	Belo Antônio, M. Andrade	58
2—3	Funny King, L. Carvalho	52
4	Don Karadagian, A. Machado	56
5	Hartim, J. G. Silva	58
3—6	Gororó, J. Machado	56
7	Astor, I. Oliveira	56
8	Marco Polo, Não corre	54
4—9	Ahman, L. Acuña	36
10	Muscari, M. Niclevisk	54
11	Lícia, J. Veiga	54

Sábado na Gávea

1º PAREO — às 14,00 horas — 1.300 metros — Cr$ 450.000,00 — (Grama).

		ks.
1—1	Tourist, A. Santos	56
2—2	Quick Decision, J. G. Silva	56
3	Hand, A. Leite	54
3—4	Tulchan, P. Lima	56
5	Tinkle, J. Portilho	54
4—6	Jade, J. Corrêa	56
7	Portofino, J. Baffica	56

2º PAREO — às 14,30 horas — 1.300 metros — Cr$ 330.000,00.

		ks.
1—1	Cabanheiro, J. Machado	58
2—2	Alexander, J. Silva	58
3	Precioso, A. Olivares	56
3—4	Helino, A. Reis	54
5	S. Yard, J. Portilho	54
4—6	Hudu, F. Maia	54
7	Gangster, A. Azevedo	54

3º PAREO — às 15,00 horas — 1.000 metros — Cr$ 330.000,00 — (Variante).

		ks.
1—1	Maquette, F. Esteves	56
2	Luxford, J. Quintanilha	58
2—3	B. Ibrahim, L. Lins	58
4	Bronze, J. Corrêa	58
3—5	Diótico, F. Maia	58
6	B. du Bois, H. Vasconcelos	56
4—7	Jugurta, J. M. Santos	58
8	Harasceina, F. Menezes	58
9	Isobel, M. Niclevisk	56

4º PAREO — às 15,35 horas — 1.200 metros — Cr$ 330.000,00 — (Variante).

		ks.
1—1	Predileta, J. Fagundes	54
2—2	B.B.C., A. Olivares	54
3	Abrideira, D. Neto	54
3—4	Pelita, J. Machado	54
5	Pruma, D. Moreno	54
4—6	Ira, A. Ramos	58
"	Ocumba, L. Carvalho	54

5º PAREO — às 16,10 horas — 1.200 metros — (Variante) — (Betting) — Cr$ 330.000,00.

		ks.
1—1	Good Time, H. Vasconcelos	58
2	Linharense, B. Santos	58
2—3	Ressalto, A. Olivares	58
4	Odjak, A. G. Silva	58
1—5	Kochilo, A. Ramos	58
6	Bozé, W. Andrade	58
4—7	Shannon, A. Ricardo	58
8	Poesia, J. Machado	56

6º PAREO — às 16,45 horas — 1.200 metros — (Variante) — (Betting) — Cr$ 260.000,00.

		ks.
1—1	Oligarca, J. Fagundes	58
2	Confete Azul, P. Alves	56
2—3	Oaks, J. B. Paulielo	58
4	Boa Viagem, J. Baffica	56
3—5	Vira-Lata, J. Barros	56
6	Barlovento, P. Menezes	56
4—7	Tio Américo, J. Corrêa	58
8	Juaçu, J. Santos	58
9	Billie Dove, S. Silva	56

7º PAREO — às 17,20 horas — 1.300 metros — C$ 260.000,00 — (Betting).

		ks.
1—1	Bauru, A. Ramos	58
2	Crystal Park, J. Machado	56
2—3	Meu Colega, J. Corrêa	58
4	Flamejante, F. Maia	58
3—5	M. Tamar, F. Pereira Fº	54
6	Sunred, J. Barros	56
4—7	Big Boy, A. Machado	58
8	Bar-Le-Duc, N. Lima	56
9	Bijuja, F. Menezes	54

8º PAREO — às 17,55 horas — 1.300 metros — Cr$ 260.000,00 — (Variante) — (Betting).

		ks.
1—1	B. Hoffman, J. Machado	56
2	O.K., J. G. Silva	58
3	Miss Vasco, J. M. Santos (*)	56
2—4	Cafuné, A. Ramos	58
5	Bambolalo, N. Lima	58
6	Tote, M. Andrade	54
3—7	Pato Donald, L. Lins	58
8	Zanzo, P. Lima	58
9	Euclídia, P. Coelho	56
4-10	Shift, J. Fagundes	58
11	La Catira, A. Santos	52
12	Engenhoca, I. Oliveira	56
13	Pómiro, J. Silva	56

(*) ex-La Candura

Rigoni suspenso em SP

Oito jóqueis foram esta semana punidos com suspensão de atividades pela Comissão de Turfe do Jóquei Clube de São Paulo, figurando entre os atingidos o freio Luís Rigôni, que ficará na "olaca" até o próximo dia 28, data em que terminará a penalidade imposta a Marden Alonso, valendo aqui informar que, depois da última rodada em Cidade Jardim, Rigôni passou à liderança da estatística, somando 22 triunfos.

Até o dia 21 do mês em curso, não poderão montar Alekisina Artia, Luís Vargas, Gastão Massoli, Francisco Peres e Oriel Silva, todos suspensos por prejuízo aos competidores nas respectivas carreiras onde atuaram. Renato Machado, face a desvio de linha ficará inativo até o dia 20, segunda-feira. As punições no turfe bandeirante, entram imediatamente em vigor, note-se.

CAPIXABA

A ETIQUETA DA CAMISA PERFEITA

Fábrica: Praça Municipal, 350 — Colatina

ESPIRITO SANTO — VITÓRIA

AVENIDA REPÚBLICA, 70

DOENÇAS DO CORAÇÃO

DIA E NOITE — SERVIÇO DE EMERGENCIA

CLINICA DR. EUGENIO SILVA CARMO

Eletrocardiografia — Fonocardiografia — Raios X — Oxigenio — Laboratorio — Prevenção (Check-up) — Diagnóstico precoce — Quartos de recuperação — Tratamento intensivo — Rua Barão de Ipanema, 62 — 4.º andar — Fone: 37-3014 — Copacabana.

CLINICA MEDICO CIRURGICA DO DR. AMÉRICO CAPARICA

Consultório: Rua Visconde de Rio Branco 51 (Elevador) — Telefone 42-2858 — Diària mente das 15 às 18 horas. Residência: Rua Gonçalves Crespo 366 — 2º andar — Apartamento 201 — Telefone 28-8263

São Lourenço

HOTEL AVENIDA

TEL. 46-7354 — RIO

DEPOSITANDO NO BANCO DO ESTADO

VOCE ESTA AJUDANDO AO

DESENVOLVIMENTO DO ESTADO DO RIO

COMPANHIA SUL AMERICANA DE CAFÉ

ASSEMBLEIA GERAL ORDINARIA

CONVOCAÇÃO

Ficam convocados os Srs. Acionistas para se reunirem em Assembléia Geral Ordinária, no dia 28 de abril de 1964, às 15 horas, na sede social, na Rua Dom Gerardo, 80, 3º andar, nesta cidade, a fim de deliberarem sôbre a seguinte ordem-do-dia:

1) Relatório da Diretoria, Balanço e contas referentes ao exercício findo em 31 de dezembro de 1963, com o parecer do Conselho Fiscal;
2) Eleição da Diretoria e do Conselho Fiscal;
3) Fixação da remuneração da Diretoria e do Conselho Fiscal.

Rio de Janeiro, 10 de abril de 1964.

OCTAVIO THYRSO LUCIO CABRAL DE ANDRADE — Diretor-Presidente.

CONVOCADO PARA O SERVIÇO MILITAR

O Pára-quedismo é um dos esportes mais arrojados. Experimente-o apresentando-se no PR-20 em DEODORO.

Companhia Nacional de Navegação Costeira

AUTARQUIA FEDERAL

SEDE: Av. Rodrigues Alves, 303-331

SERVIÇO DE PASSAGEIROS E CARGA

Navios luxuosos dotados de ar condicionado em tôdas as dependências — Piscina — Estabilizadores

SAÍDA DO RIO PARA O NORTE

Escalando: Salvador — Recife — Fortaleza — Belém

'PRINCESA ISABEL' 16/4/64
'ROSA DA FONSECA' 30/6/64
'PRINCESA ISABEL' 7/5/64
'ROSA DA FONSECA' 4/6/64

Serviço de carga direta entre os portos finais

SAÍDA DO RIO PARA O NORTE

Escalando: Salvador — Recife — Fortaleza — Belém — Manaus

'PRINCESA ISABEL' 11/5/64
'ROSA DA FONSECA' 30/4/64
'PRINCESA ISABEL' 23/7/64

SAÍDA DO RIO PARA O SUL

Escalando: Santos — R. Grande — Buenos Aires

'PRINCESA ISABEL' 27/5/64
'PRINCESA ISABEL' 8/7/64

AGENCIA DE PASSAGENS — Rua Sacadura Cabral 85 — Fones: 23-3433 e 23-5542
AGENCIA DE FRETES — Rua São Francisco da Prainha, 46 — Loja — Fones: 43-0260 e 23-5366.
CARGA E DESCARGA — Armazém 13 do Cáis do Pôrto — Fone: 43-4192.
INFORMAÇOES DE NAVIOS — Fones: 23-2213 e 43-3424.

ANO XXXV — Rio de Janeiro, quinta-feira, 16 de abril de 1964 — N.º 11.666

* Fundador: J. E. DE MACEDO SOARES *

Diario Carioca

* O MAXIMO DE JORNAL NO MINIMO DE ESPAÇO *

ASPI telegrafou ao comando militar: tabela de imóveis

A Aliança de Solidariedade e Proteção aos Inquilinos enviou, no dia de ontem, um telegrama ao Alto Comando Militar solicitando que mantenha o decreto que tabela os imóveis vazios.

Por outro lado, o presidente da ASPI, advogado Mário Rodrigues, procurará manter contato, amanhã, com o ministro da Justiça, sr. Mílton Campos, objetivando apoio para o citado tabelamento.

TABELAMENTO

O sr. Pedro Roxo, presidente do Conselho Fiscal da ASPI, disse à reportagem do DIARIO CARIOCA, que durante os últimos dias, muitos inquilinos têm telefonado para a Aliança, solicitando informações sôbre o decreto de tabelamento de imóveis vazios, e, acrescenta, o "velhinho" Roxo, nós confirmamos, estar o mesmo, em pleno vigôr só podendo ser derrubado por outro decreto ou lei em contrário.

Disciplina

Mais adiante, o sr. Pedro Roxo disse que "a criação de um Ministério da Habitação ou órgão idêntico, será a solução correta para o problema de imóveis, pois disciplinará as construções irregulares de edifícios, separando também os bairros residenciais e com a proteção das autoridades estaduais evitará a promiscuidade em que vivem as famílias".

Aviso aos especuladores

A advogado Mário Rodrigues, voltando a falar ao DC, pede à reportagem que divulgue o aviso de que "os especuladores de imóveis devem ficar certos de que as autoridades do país estão atentas ao seu procedimento de querer intranqüilizar os inquilinos. Propalam, continua, que a própria lei do inquilinato será revogada, o que constitui evidentemente uma provocação contrária aos interêsses que nortearam os revolucionários, que agiram para restabelecer no país o respeito, a ordem e os princípios constitucionais de liberdade e democracia", finalizou.

Telegrama ao Comando

Eis o telegrama que a Aliança de Solidariedade e Proteção aos Inquilinos enviou ontem ao Alto Comando Militar:

Com nossas respeitosas saudações o acatamento a Aliança Solidariedade Proteção Inquilinos, associação beneficente, apolítica, fundada em junho de mil novecentos e quarenta e dois, sediada na Rua Assembléia, 11, 11.º andar, Guanabara, venia no alto Comando Revolucionário em nome dos inquilinos da Guanabara, no sentido de ser mantido o tabelamento dos aluguéis de imóveis vazios, necessário proporcionar moradia decente aos inquilinos Especuladores de imóveis, não proprietários, mantêm vazios cêrca de quarenta mil apartamentos, motivo: especulação. Aluguéis cobrados por cento e cinquenta, duzentos mil cruzeiros e mais, por especuladores. Inquilinos em situação desesperadora. Mês de março passado requerido Juízos Guanabara mil setecentos despejos. Inquilinos despejados ou mudam Guanabara ou vão morar favelas onde já habitam um milhão quatrocentas mil pessoas segundo serviços sociais do Estado Guanabara divulgado Rádio Nacional. Tabelamento não prejudica novas construções. Maioria das construções feita Especuladores maioria estrangeiros aproveitam situação para levar desespero os que moram de aluguél. Estamos certos Alto Comando Revolucionário deseja bem-estar social povo brasileiro fazendo cumprir dispositivo constitucional artigo cento e quarenta e sete, constituição condiciona uso propriedade bem-estar social. Com nossa irrestrita solidariedade agradecendo nome de quarenta mil associados interpretando pensamento de milhões inquilinos todo o Brasil. Respeitosamente. Patrício admirador Mário Rodrigues de Carvalho. Presidente. Advogado.

Relação

A Aliança de Solidariedade e Proteção aos Inquilinos, em campanha com o DIARIO CARIOCA, divulga nova lista de residências desocupadas, que poderão ser alugadas pelo tabelamento ainda em vigôr, assinado no govêrno do sr. João Goulart.

Casa — 3 qts., sala, cozinha, na Rua Itaim, 225, Colégio.

Apartamento — Quarto, sala, conjugados, saleta, kitnete, Almirante Tamandaré, 41, ap. 514. Tratar trav. Tamóio, 7, ap. 310.

Apartamento — sala, quarto separados, banh., coz. Laranjeiras, 406, ap. 504. Tratar Barata Ribeiro, 13, ap. 1002.

Apartamento — sala, 2 qts. e dep., Rua Humaitá, 229, ap. 510, chaves porteiro, tel.: 57-8613.

Apartamentos — Diversos, com 2 qts., sala, coz., banh. e dep., Rua Voluntários da Pátria, 173, Imobiliária Karhi Ltda. Rua Mayrink Veiga, 4, 8º andar, telefone: 43-1126.

Apartamento — sala, quarto separados, dep. emp., Rua Barão Itambi, 61. Tratar tel.: 22-8387.

Magnífica Residência — Av. Portugal, inf. tel. 27-0291.

Apartamento — Qto., sala, conjugados, coz., banheiro, na Praia Botafogo. Tratar, tel.: 28-9154.

Apartamento — Sala, 2 qts., demais dep. Praia Botafogo, 360, ap. 304. Tratar tels.: 47-1076 e 22-7282. Sr. Hélcio ou Murilo.

Apartamento Conjugado — Rua Paula Freitas, 32, ap. 1018.

Apartamento — Hall, 2 salas, 4 qts., 2 banhs., coz., dep. emp., Rua Duvivier. Tratar D. Ercília, tel.: 57-1774.

Apartamento — Qto., sala, separados, coz., banheiro. Chaves Rua Hilário Gouveia, 66, sala 516. Tels.: 57-5187 e .... 57-2086. Sr. Léo de Queiroz.

Apartamento — Sala, qto., banh., coz., Rua Figueiredo Magalhães, inf. proprietário, tel. 36-4722.

Apartamento — Sala peq., coz. e banh., Rua Barata Ribeiro, 502, ap. 316, em Copacabana, tel. 42-0644.

Apartamento — Diversos, 1 por andar, saleta, sala, 3 qts., 2 banhs sociais, copa, coz., em Copacabana, Rua Bulhões Carvalho, 604. Pan Imóveis, Rua México, 116, gr. 801, tel.: 52-5236.

Isenção de impôsto não baixa o preço do produto

A solução aventada pelo governador para baixar os preços dos gêneros alimentícios — isenção de impôsto — não resolve o problema, e, no fim, beneficiará, exclusivamente, o comerciante com o prejuízo do Estado, declarou à reportagem o presidente da Comissão de Finanças da Assembléia Legislativa, deputado Levi Neves.

Há outros meios de baratear os preços dessas mercadorias, como distribuição de crédito aos produtores, facilidade de transporte, fiscalização especial, mas tudo isso é mais da alçada do govêrno federal do que do govêrno estadual, concluiu o sr. Levi Neves, antes de afirmar que a isenção alteraria profundamente as finanças da Guanabara.

VISITA DO SECRETÁRIO DE FINANÇAS

A palestra do presidente da Comissão de Finanças com a reportagem se fêz em virtude de ter o sr. Levi Neves recebido, na Assembléia, o sr. Mário Lourenço Fernandes, secretário de Finanças. O secretário procurou o presidente da Comissão de Finanças para o encontro de uma fórmula que permitisse ao govêrno um melhor manuseio das diversas verbas. Estas, em excesso para determinados serviços, são minguadas para outros. Há necessidade de um reajustamento. Isso será possível, em lei especial, quando elas têm a mesma destinação, o que é o caso de quase tôdas. Com a transposição das verbas, autorizada em lei se evitaria a elaboração de um orçamento-mirim. Da conversa do secretário de Finanças com o presidente da Comissão de Finanças, essa idéia, lançada pelo deputado Levi Neves, foi aceita. Nos próximos dias terá execução.

Isenção não cogitada

A uma pergunta da reportagem, o deputado Levi Neves informou que a questão da isenção do impôsto para os gêneros alimentícios não foi objeto de cogitação em sua reunião com o secretário de Finanças. Entretanto, não havia dificuldade em externar, desde logo, seu pensamento a respeito, que é o que acima fica exposto.

Fiscalização das verbas federais

Outro assunto, entretanto, foi cogitado pelo sr. Levi Neves com o secretário de Finanças. Referiu-se à questão das verbas concedidas pelo govêrno federal a entidades sediadas no Estado da Guanabara. Ficou assentado que seria apresentado projeto de lei, estabelecendo que o Estado interviria na doação dessas verbas, por intermédio da Assembléia. Para disciplinar sua aplicação, e por intermédio do Tribunal de Contas, para o competente registro e fiscalização da despesa.

Noélia: 'Agostinho é Nat King Cole para os mexicanos'

Agostinho dos Santos está sendo considerado pela crítica mexicana como o "nôvo Nat King Cole".

Essa a declaração da cantora e atriz Noélia Noel, ontem, no Galeão, ao viajar para aquêle país, de onde regressara há pouco tempo.

COMPROMISSOS

Noélia Noel vai cumprir diversos contratos na capital mexicana, com apresentação nas boates "Los Globos", "La Fuente", "Hermosa Cassino" e participar da filmagem de uma película para a qual foi especialmente convidada.

Disse Noélia:

— Em meu repertório, porém, fui obrigada a não incluir música do estilo "bossa-nova", que ainda não conseguiu impressionar os deputados

Disse, finalizando, a cantora argentina radicada no Brasil, que as preferências, no México, são pelas composições de Ari Barroso, Dorival Caimmi e outros do mesmo gênero.

Noélia leva na bagagem, como curiosidade, uma caixa de violão artisticamente trabalhada com o aproveitamento de um tronco de jacarandá e que pertenceu à sua colega Dilu Melo.

Remédios: nada de aumento

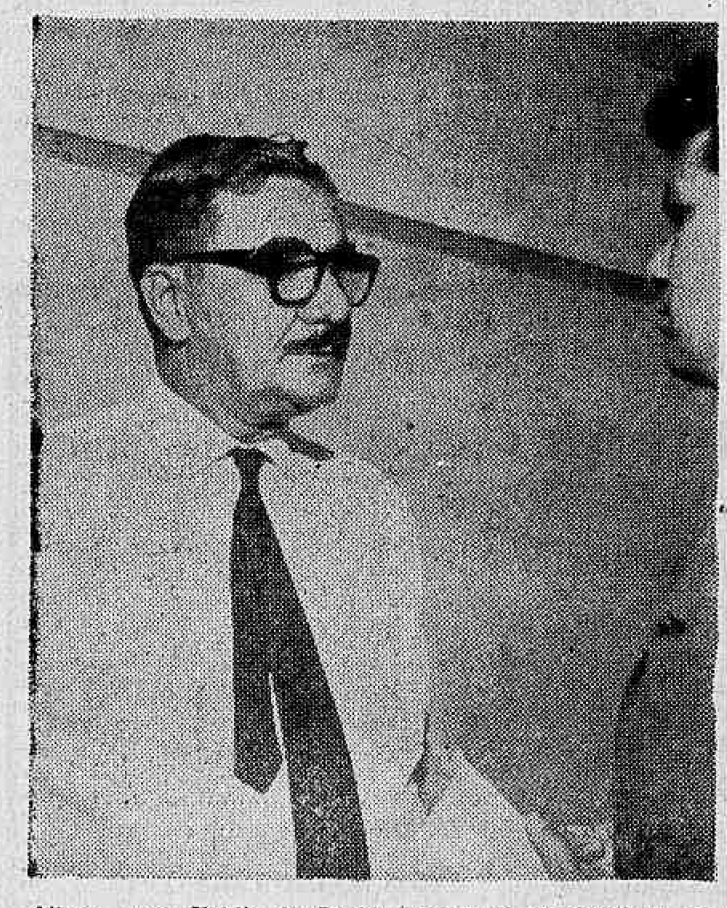

Afirma o sr. Valdir da Rocha, presidente do Sindicato de Produtos Farmacêuticos do Estado da Guanabara, que aquêle Sindicato, em apoio ao nôvo govêrno que ontem assumiu a direção do país não fará, no momento, aumento nenhum dos preços de produtos farmacêuticos Quanto ao cumprimento do decreto federal que pede que sejam estampados os preços dos remédios em seus invólucros, acha que a medida é impraticável e que, por isso mesmo, diz que o decreto deverá ser novamente examinado.

Pronto e desocupado

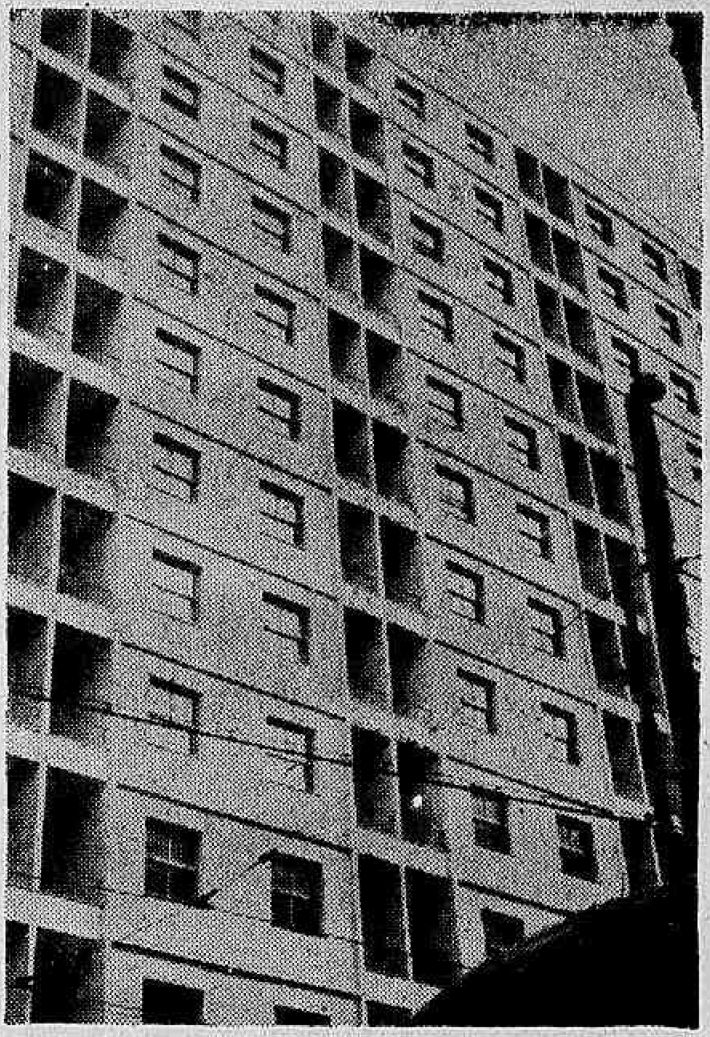

Esse edifício, situado na Rua do Riachuelo, 113/119, está totalmente pronto e segundo denúncias da ASPI, com todos imóveis (dezenas) vazios.

Policiais cariocas continuam 'batidas': aumentam as prisões

A Delegacia de Ordem Política e Social continuou no dia de ontem as investigações das diversas denúncias que lhe foram feitas por populares que apontavam elementos comunistas ou ligados aos mesmos, apreendendo farto material subversivo e efetuando diversas prisões.

Balas de diversos calibres, dinamite e diversos livros e prospectos subversivos foram apreendidos, tendo sido efetuadas algumas prisões, inclusive da sra. Alba Avia de Carvalho apontada como elemento de ligação dos comunistas após a revolução de 1 de abril.

INVESTIGAÇÕES

Os investigadores da Delegacia de Ordem Política e Social, em diligências efetuadas ontem, na Rua Chichorro, 29, apartamento 306, quando foi apreendido farto material subversivo e detida a sra. Alba Avia de Carvalho que foi conduzida para a Polícia Central a fim de prestar depoimento.

A sra. Alba Avia é apontada como elemento de ligação entre os comunistas, designada após a revolução vitoriosa de primeiro de abril, pelos agentes vermelhos que vêm agindo nos bastidores.

Sua prisão está sendo considerada como muito importante pelas autoridades policiais cariocas em virtude de suas ligações com o alto comando comunista que agia na Guanabara.

Balas e dinamite

Na Estrada da Gávea as autoridades policiais encontraram 337 balas para metralhadora calibre 45, que foram abandonadas no local. Em novas investigações os policiais encontraram junto aos muros da antiga Praia do Flamengo centenas de livros e prospectos subversivos, não estando identificada até o momento a pessoa ou pessoas que os abandonou no local.

No riacho Vila Guanabara, na cidade fluminense de Duque de Caxias, os policiais cariocas, comandados diretamente pelo delegado Cecil Borer, completando investigações que há muito vinham se desenvolvendo, conseguiram apreender 100 quilos de dinamite, transformados em 120 bananas do perigoso explosivo, que estavam jogadas dentro d'água, representando enorme perigo para os pescadores locais.

A dinamite encontrada no riacho Vila Guanabara, segundo declarações dos prêsos, pertencia à célula comunista da Estrada de Ferro Leopoldina e que seria usada quando as fôrças democráticas tentassem entrar na Guanabara, na destruição de pontes e pontos estratégicos.

Bandeira de Cuba

Na próxima segunda-feira o líder cubano no exílio Pedro Aponte que representa no Brasil a Frente Operária Revolucionária Democrática Cubana vai receber na Polícia Central a bandeira cubana que foi encontrada atirada ao chão em uma das células do Partido Comunista que era foco de espionagem de Fidel Castro.

Superada a crise do açúcar: um milhão de sacas chegam ao Rio

Está definitivamente superada a crise no suprimento de açúcar no Estado da Guanabara, em conseqüência da transferência dos excedentes da produção do produto do Nordeste para o Rio.

O volume dessa contribuição da produção nordestina para os centros consumidores do Sul do país, é superior a um milhão de sacas.

O ABASTECIMENTO

Informa a SUNAB, que para êste mês está prevista a chegada de mais de 16 navios, nos portos do Rio, Santos e P. Alegre, transportando mais de 892.500 sacas de açúcar cristal. Um dêsses navios já chegou à Guanabara, e no momento está sendo descarregado no armazém 17, trata-se do "Tôrres", que trouxe 70 mil sacas.

Está pràticamente sanada a falta do trigo, pelo menos no momento, pois já descarregaram os três navios que trouxeram cêrca de 21.596 toneladas do produto, não havendo portanto, motivo para que as padarias deixem de vender os derivados do produto.

Arêas responde acusações

— Não tive nenhuma atividade política no govêrno do ex-presidente João Goulart. Entreguei a direção da Rádio Nacional, ainda no govêrno Jânio Quadros e estou na direção da TV-Rio desde àquela data.

Assim falou o jornalista Moacir Arêas, um dos principais dirigentes da Canal 13, à reportagem do DC, respondendo a denúncias de que estaria ligado a elementos extremistas.

Jornalista, mais nada

Acrescentou o jornalista Moacir Arêas que há mais de dois anos é diretor da TV-Rio e jornalista, mais nada. Não compreende o porque das denúncias a não ser que sejam ditadas por ódio pessoal que, naturalmente, fica muito bem nas pessoas "que possuem o fenômeno".

— Fui diretor da Rádio Nacional — acrescenta Arêas — durante cinco anos do govêrno Juscelino Kubitschek. Quando do govêrno Jânio Quadros esperei pelo meu substituto, não deixei o lugar abandonado. Passei a direção para o sr. Arnaldo Nogueira e me retirei para a TV-Rio, onde ocupo um lugar na direção.

Afirmou ainda o jornalista Moacir Arêas não conhecer, sequer, seus acusadores. Achava que se trata de algum equivoco. Acrescentou que não pretende polemizar com quem quer que seja. E finalizou declarando que tem muitos "problemas no canal 13 para estar respondendo a acusações desconexas e ditadas por pessoas já por demais conhecidas em seus intuitos".

"Está dodói"

A bela Katharine Deneuve, a sensação do cinema francês atual, regressará, hoje, a Paris, depois de rápido giro pelo Rio. Anne Vernon, Lino Ventura e Jaques Demy, também irão.

Sensação francesa regressa hoje: Festival de Cannes

A "estrêla" Katarine Deneuve, no momento a maior sensação cinematográfica da França, que se encontra em visita ao Brasil, regressará às 13 horas de hoje a fim de assistir o famoso "Festival Cinematográfico de Cannes".

Um forte resfriado que obrigou uma consulta ao médico e a farmácia mais próxima para compra de medicamentos, marcaram todo o dia de ontem da sensação "sexi" do cinema francês.

REGRESSO

Katarine nas rápidas palavras que disse à reportagem na tarde ontem no interior do Copacabana Pálace, fêz questão de agradecer por nosso intermédio a gentileza de todo o nôvo brasileiro e, em particular, dos que fizeram seus momentos no Brasil, os mais felizes de sua vida.

Viajarão com a estrêla às 13 horas de hoje a artista Ane Vernon o famoso artista Lino Ventura e o diretor Jacques Demy que também comparecerão ao "Festival de Cannes".

Credores do Brasil ainda interessados no reescalonamento

"A posição dos credores é a mesma, como o mesmo, também, é seu interêsse em examinar a proposta brasileira para o reescolanemto de nossas dívidas".

Tal afirmação foi feita, ontem, pelo sr. José Lopes de Oliveira ao desembarcar no Galeão, após cumprir junto ao Clube de Haia missão de assessoria técnica, como integrante da delegação que, sob a chefia do embaixador Sette Câmara, permanecia em Paris à frente das negociações.

INTERVALO

Desmentindo houvesse os entendimentos sido interrompidos em conseqüência dos acontecimentos políticos do Brasil, ressaltou o economista que, ao ocorrer a revolução, os exames dos detalhes de nossa proposta com as diferentes delegações de credores haviam sofrido uma interrupção já prevista, em face da ausência de Paris do presidente do Clube de Haia, Sr. De Lattre, que viajara para Washington em desempenho de outra missão ligada à OCDE.

Duas fases

Frisou ainda o sr. José Lopes de Oliveira que desde a primeira apresentação da proposta brasileira, "feita, aliás, em caráter global, havia sido assentada a realização de duas reuniões, na segunda das quais se faria o exame minucioso dos detalhes técnicos imprescindíveis ao bom encaminhamento da matéria". Esta última reunião, que deveria ocorrer nos primeiros dias de abril, sofreu retardamento em vista da viagem do sr. Lattie, e, segundo esclareceu, coincidiu com os acontecimentos políticos do Brasil.

Retôrno

Prosseguindo, disse que, tendo em vista a alteração verificada no nosso govêrno, o embaixador Sette Câmara houve por bem sugerir ao nôvo ministro da Fazenda o retôrno da delegação brasileira, "providência que se aconselhava no momento porque evidentemente havia necessidade de que os entendimentos daqui por diante se processassem à luz da posição que o nôvo govêrno fixasse".

Desapercebido

Finalizando, declarou o sr. José Lopes de Oliveira que os credores não perceberam — "ou talvez não tenham denotado perceber — mudança de orientação ou recuo no estudo do assunto por parte de nossas autoridades financeiras, continuando como dantes propensas a examinar a proposta com o mesmo interêsse e disposição".

COREANOS PLANTARÃO BATATAS EM VITÓRIA

Para assumir, como técnico agrícola, a chefia dos trabalhos iniciais de instalação nos arredores de Vitória de uma colônia agrícola composta de 68 famílias coreanas, chegou, ontem, ao Galeão, o sr. Koo Pio Hong. Informou o técnico que 53 famílias já se acham devidamente assistidas no Espírito Santo e que as restantes deverão chegar brevemente a bordo do navio Tjitjalenka, perfazendo um total de 430 pessoas.

A colônia agrícola deverá produzir, além de legumes e hortaliças, culturas cíclicas, sendo a principal batata, de que os coreanos são especialistas no cultivo.